公益社団法人川越法人会広報誌

COLLABORATION

2023
7
No.233

川越市　富士見市　三芳町　ふじみ野市　坂戸市　鶴ヶ島市　日高市　毛呂山町　越生町

P2、3
●正副会長会議・理事会
●第 11 回通常総会開催

SDGs｜目標 15 陸の豊かさを守ろう｜年間４万種もの生物が絶滅

法人かわごえ

正副会長会議・理事会

5月10日(水)川越プリンスホテルにて、正副会長会・理事会が開催されました。当日は決算や事業報告、役員改選についての報告のほか、組織・研修・税制・広報・厚生の各委員長や青年部会・女性部会の各部会長からそれぞれ現状や方針等について発表がありました。

正副会長会議の様子

理事会の様子

総会時の様子

講 演 会

タケ小山氏

ゴルフ指導

懇 親 会

川越市　川合善明 市長

川越税務署　丸山 稔 署長

川越商工会議所　原 敏成 会頭

関東信越税理士会川越支部　長谷部辰夫 支部長

第11回　通常総会開催

5月30日（火）川越プリンスホテルにて第11回通常総会が開催されました。最初にプロゴルファー・ゴルフ解説者のタケ小山氏による講演会を行いました。裏話を交えての講演は終始笑いが起こる楽しい内容でした。終盤にはワンポイントレッスンを行い、参加者の方々は満足されたようです。

その後は総会となり、決算・事業報告、役員改選に続き、勇退役員への感謝状贈呈や金融機関への感謝状贈呈、川越税務署の丸山署長からの感謝状贈呈へと続き、総会は滞りなく終了いたしました。

終了後は会場を移して懇親会となりました。コロナ緩和後とあって、交歓が盛んに行われていました。

藤倉会長あいさつ

会場の様子

（以下順不同・敬称略）

表　彰　披　露

1.公益財団法人全国法人会総連合功労者表彰受彰者

山口　佳郎　（公社）川越法人会常任理事・中央東地区会会長
岡部　和雄　（公社）川越法人会副会長・毛呂山地区会会長
野溝　　茂　（公社）川越法人会副会長・ふじみ野地区会会長

2.一般社団法人埼玉県法人会連合会功労者表彰

角田　　論　（公社）川越法人会理事・中央北地区会副会長
諏訪部充弘　（公社）川越法人会理事・山田芳野地区会副会長
久高　　健　（公社）川越法人会理事・高階地区会副会長
澁木　隆司　（公社）川越法人会理事・名細地区会副会長
中村　治幸　（公社）川越法人会理事・三芳地区会顧問
細谷　光弘　（公社）川越法人会理事・三芳地区会副会長
白戸　　修　（公社）川越法人会理事・ふじみ野地区会副会長
古本　　洋　（公社）川越法人会理事・日高地区会副会長
栃原　綾子　（公社）川越法人会理事・女性部会前部会長

表彰並びに感謝状

3.公益社団法人川越法人会優良社員表彰

星田　祐輔　水戸証券株式会社 川越支店（中央南地区会所属）

4.公益社団法人川越法人会会長感謝状（勇退役員）

廣嶋　正夫　（公社）川越法人会副会長・鶴ヶ島地区会会長
樫　　岩雄　（公社）川越法人会常任理事・霞ヶ関地区会会長
細沼　正治　（公社）川越法人会理事・越生地区会副会長
丸山　公晴　（公社）川越法人会理事・毛呂山地区会副会長
清水　俊男　（公社）川越法人会理事・山田芳野地区会副会長
佐藤　正男　（公社）川越法人会理事・古谷南古谷地区会副会長
市川　明廣　（公社）川越法人会理事・坂戸地区会理事
戸口　昌志　（公社）川越法人会理事・霞ヶ関地区会副会長
加藤　隆夫　（公社）川越法人会理事・青年部会相談役
清水　純一　（公社）川越法人会監事・坂戸地区会理事

5.公益社団法人川越法人会　会員増強感謝状

（順不同・敬称略）（会員勧奨３先以上）

埼玉りそな銀行
　川越支店・坂戸支店・本川越支店・上福岡支店・鶴瀬支店
武蔵野銀行
　川越支店
埼玉縣信用金庫
　川越支店・霞ヶ関支店・坂戸支店・川越西支店・新河岸支店・鶴ヶ島北支店・鶴ヶ島支店
飯能信用金庫
　南大塚支店・笠幡支店・霞ヶ関支店・鶴ヶ島支店・毛呂山支店・日高支店
鈴木はるみ（大同生命保険㈱埼玉西支社）
塩澤　和央（㈱TRITRUST）
高山　恭平（㈲ジェーシーエム）

6.公益社団法人川越法人会 会員増強地区会表彰

特別賞（達成率150%以上）：該当無し
金　賞（達成率130%以上）：名細地区会
銀　賞（達成率110%以上）：該当無し
銅　賞（達成率100%以上）：古谷南古谷地区会

7.令和５年度会員増強重点地区会

全地区会および青年部会、女性部会

公益社公益社団法人川越法人会　役員名簿（令和５年５月～令和７年３月）

※敬称略

役職	氏名	法人名	地区会
会長	藤倉　省一	エムエス観光バス㈱	中央北
副会長	山口　德行	㈲山善	大東
〃	関根　勇治	初雁興業㈱	名細
〃	原　敏成	武州瓦斯㈱	中央西
〃	岡部　和雄	㈲岡部米店	毛呂山
〃	野溝　茂	のみぞ住宅販売㈲	ふじみ野
〃	長澤　義之	長澤酒造㈱	日高
専務理事	冨永　英則	(公社)川越法人会	事務局
常任理事	石井　成人	昭和工業㈱	中央北
〃	山口　佳郎	㈲山口油材	中央東
〃	八木　拓也	㈱エースタッフ	中央西
〃	栗林　茂	㈱ワールドリサーチ	中央南
〃	堀尾　泰崇	堀尾建設㈱	山田芳野
〃	小岩井貞幸	㈲立ち華葬祭	古谷南古谷
〃	吉野　郁惠	㈱ウメノ産業	高階
〃	小田切武久	武州産業㈱	福原
〃	長根　章浩	㈱長根産業	富士見
〃	髙橋　和男	ミヨシトータルサービス㈱	三芳
〃	服部　秀夫	㈲服部測量	霞ヶ関
〃	小川　直志	(学)金山学園	坂戸
〃	鴨下　三夫	㈱三愛メモリアル	鶴ヶ島
〃	堀　武美	三光産業㈱	越生
理事	石田　信長	㈱東和	中央北
〃	角田　諭	㈲吉田屋酒店	中央北
〃	馬場　常晃	馬場食品工業㈱	中央北
〃	西村　平雪	㈱西村建設	中央東
〃	飯島　敦子	飯島電器工事㈱	中央東
〃	田中　和夫	㈲田中家具	中央東
〃	佐橋　茂樹	(同)SET	中央西
〃	大久保忠夫	武州興産㈱	中央西
〃	新井　美昭	㈲冨士見自動車	中央南
〃	福島　毅春	㈱ふくしま	中央南
〃	細村　範生	㈱細村	中央南
〃	樫木　弘	東上ビルヂング㈱	中央南
〃	飯野　知之	㈱シンワ・スポーツ・サービス	中央南
〃	諏訪部充弘	㈱フロロコート	山田芳野
〃	齊藤英一郎	㈱サンテックス	山田芳野
〃	若海　敬司	㈱若海工務店	古谷南古谷
〃	新井　衛	西彩保険センター㈱	古谷南古谷
〃	岩本賀奈夫	㈲カナオ	古谷南古谷
〃	久高　健	㈱横田住建	高階
〃	石原　修	㈲石原商店	高階
〃	塩田　秀貴	㈱彩建	高階
〃	森田　岳文	三共自動車教習所	福原
〃	山田　邦雄	㈱山大	大東
〃	仲村　賢	仲村重機㈱	大東
〃	貫井　茂子	㈲貫井建材店	大東
〃	田村　裕	㈱田村工業所	霞ヶ関
〃	久保田　徹	㈱日本エフ・アール	霞ヶ関
〃	川村　拓也	㈱川村興産	霞ヶ関
〃	亀田　茂	㈱亀田建設	霞ヶ関

役職	氏名	法人名	地区会
理事	澁木　隆司	㈱阿部製作所	名細
〃	小沼　政浩	小沼土建㈱	名細
〃	福島　静雄	福島産業㈱	名細
〃	萩原喜八郎	㈱ユタカ	富士見
〃	浅見　隆広	㈲幸仁産業	富士見
〃	齊藤　久也	㈲雷隣堂	富士見
〃	細田　英夫	㈲吾妻寿司	富士見
〃	谷澤　薫	㈱谷澤総合コンサルタント	富士見
〃	飯塚　尚廣	㈱ミヤギアートスキール	富士見
〃	内田　雄一	㈲第一モータース	富士見
〃	森田　仁一	㈲エムアールティー	富士見
〃	中村　治幸	中村倉庫㈱	三芳
〃	細谷　光弘	㈲ほそや	三芳
〃	井田　和宏	㈲日井物産	三芳
〃	拔井　尚男	㈲シンシア	三芳
〃	西山　崇	㈲西山電器	三芳
〃	三上　俊樹	㈱三谷製作所	ふじみ野
〃	小池　泰之	㈱丸池洋行	ふじみ野
〃	白戸　修	㈱白戸工務店	ふじみ野
〃	内田　昌人	㈱朝日工務店	ふじみ野
〃	齊木　泰光	斎木ガス㈱	ふじみ野
〃	荻原　豪	㈲荻原印刷	ふじみ野
〃	新井　国博	㈱大新工務店	ふじみ野
〃	梅澤　將明	坂戸防災㈱	坂戸
〃	関口　記嗣	関口守正建材㈱	坂戸
〃	田中　順也	㈱はなやす・さかど葬祭	坂戸
〃	小島　淳子	小島鉄工㈱ 常務	坂戸
〃	清水　康弘	丸加商事㈱	坂戸
〃	渡邊　和夫	坂戸ガス㈱	坂戸
〃	友田　雅明	㈲雅	坂戸
〃	笠間曹一郎	㈲マイスター・コーポレーション	坂戸
〃	内野　幸髙	㈲紅琳	鶴ヶ島
〃	伊藤　邦夫	喜邦商事㈲	鶴ヶ島
〃	富澤　由剛	㈲はちまん	鶴ヶ島
〃	吉澤　俊明	㈱ナナコ商事	日高
〃	清水　慶育	日高ガス㈱	日高
〃	清水敬一郎	㈱備前屋	日高
〃	古本　洋	㈱FCプランニング	日高
〃	横田　国寿	横田梱包㈱	日高
〃	瀧澤　時夫	㈱ビコー	毛呂山
〃	巣山　幸夫	㈲巣山	毛呂山
〃	町田　浩二	㈲くすのき	越生
〃	金井　正	㈱むさしのメタル	越生
〃	宮田　哲	埼玉ライナー㈱	青年部会
〃	田村　芳人	瑞伸建設工業㈱	青年部会
〃	栃原　綾子	㈱ホートー	女性部会
〃	大井　真澄	㈲Song・of・Heart	女性部会
監事	宇佐見佳之	近藤建設㈱	ふじみ野
〃	栃原　景春	㈱ホートー	福原
〃	吉野　保次	㈲三芳野タクシー	坂戸

川越税務署　定期異動　令和５年７月10日発令

関東信越国税局管内の定期異動が７月10日付で局署の指定官職及び一般職員に一斉に発令されました。紙面の都合上、特に関係部署幹部のみを掲載いたします。

新　任　者

職　名	氏　名	旧　所　属
署　長	小　川　勝　弘	国税不服審判所　東京審判所　第四部　部長審判官
副署長（総広管徴担）	古　菅　健　誉	所沢署　副署長
副署長（個資担）	坂　井　英　也	川越署　総務課長
副署長（法担）	元　塚　浩　司	国税庁　課税部　酒税課　課長補佐
特別国税調査官（法人）	依　田　　勝	留任
総務課長	安　藤　真　一	関東信越国税局　課税第二部　酒税課　課長補佐
税務広報広聴官	谷　口　　梢	留任
特別国税調査官（法人）	林　　登美夫	朝霞署　法人課税第四部門　統括国税調査官
特別国税調査官（法人）	蕎麦田　　武	新潟署　特別国税調査官（法人）
特別国税調査官（源泉）	中　出　一　代	留任
法人課税第一部門統括国税調査官	羽生田　英　幸	高崎署　法人課税第一部門　統括国税調査官
法人課税第二部門統括国税調査官	大　倉　秀　子	所沢署　法人課税第二部門　統括国税調査官
法人課税第三部門統括国税調査官	黒　田　圭　一	留任
法人課税第四部門統括国税調査官	岩　崎　浩　明	宇都宮署　法人課税第四部門　統括国税調査官
法人課税第五部門統括国税調査官	藤　原　裕　紀	熊谷署　法人課税第三部門　統括国税調査官
法人課税第六部門統括国税調査官	鷹　野　広　生	東京国税局　調査第三部　調査総括課　総務係長
法人課税第七部門統括国税調査官	福　島　美恵子	留任
法人課税第八部門統括国税調査官	渡　邊　智　樹	川越署　総務課　課長補佐
審理専門官（法人）	秋　葉　貴　弘	国税不服審判所　関東信越審判所　第一部　審査官
連絡調整官（法人）	中　塚　省　兵	伊勢崎署　法人課税第一部門　総括上席国税調査官
会担当	齋　藤　順　子	川越署　法人課税第五部門　上席国税調査官

前　任　者

職　名	氏　名	旧　所　属
署　長	丸　山　　稔	退官
副署長（総広管徴担）	佐　藤　和　子	関東信越国税局　徴収部　特別整理第一部門　統括国税徴収官
副署長（法担）	田　尻　　隆	関東信越国税局　課税第一部　統括国税実査官（消費税等）
副署長（個資担）	山　田　昌　弘	札幌国税局　課税部　訟務官
特別国税調査官（法人）	依　田　　勝	留任
総務課長	坂　井　英　也	川越署　副署長
税務広報広聴官	谷　口　　梢	留任
特別国税調査官（法人）	工　藤　達　也	長野署　特別国税調査官（法人）
特別国税調査官（法人）	江利川　　寛	宇都宮署　特別国税調査官（法人）
特別国税調査官（法人）	横　川　　茂	越谷署　特別国税調査官（法人）
特別国税調査官（法人）	神　澤　隆　広	高崎署　特別国税調査官（法人）
特別国税調査官（源泉）	中　出　一　代	留任
法人課税第一部門統括国税調査官	水　野　　功	水戸署　法人課税第一部門　統括国税調査官
法人課税第二部門統括国税調査官	志　水　真　樹	関東信越国税局　課税第二部　法人課税課　実務指導専門官
法人課税第三部門統括国税調査官	黒　田　圭　一	留任
法人課税第四部門統括国税調査官	岡　田　恭　一	退官
法人課税第五部門統括国税調査官	市　川　光　彦	川口署　法人課税第六部門　統括国税調査官
法人課税第六部門統括国税調査官	永　井　　晃	越谷署　法人課税第六部門　統括国税調査官
法人課税第七部門統括国税調査官	福　島　美恵子	留任
法人課税第八部門統括国税調査官	櫛　原　り　え	朝霞署　法人課税第四部門　統括国税調査官
審理専門官（法人）	碓　井　　尚	宇都宮署　特別国税調査官（法人）
連絡調整官（法人）	藤　岡　道　代	所沢署　法人課税第二部門　統括国税調査官
会担当	久保田　涼　子	関東信越国税局　総務部　会計課　総務係長

観桜会の様子

4月5日（水）「観桜会」が川越・「いちのや」にて開催となりました。今年の桜の開花は例年よりも早く、実施日前にピークを迎えました。しかし、数年ぶりの開催とあって参加者は顔を綻ばせ時間を惜しんでの宴を楽しんでいました。

地区会だより

◆富士見地区会

4月11日 5月9日 6月13日	清掃事業	富士見市内［ふじみ野駅周辺 鶴瀬駅周辺 みずほ台駅周辺］
4月14日	正・副会長会	富士見市商工会
4月27日	役員会	富士見市商工会

◆ふじみ野地区会

5月8日	監査会 研修委員会	ふじみ野市商工会
5月18日	常任理事会・理事会	ふじみ野市商工会
6月20日	正・副会長会	和風レストラン 舞鶴
6月23日	厚生委員会	ふじみ野市商工会
6月29日	常任理事会・理事会	ふじみ野市商工会

◆中央東地区会

5月2日	役員会（会計監査）	小江戸蔵理 八州亭
6月29日	総会・税務研修会	割烹 川島

◆中央西地区会

6月	役員会	（書面開催）

◆高階地区会

5月15日	役員会	居酒屋 ぽっぽ

◆福原地区会

6月14日	役員会(総会･日帰り研修会)	うなぎ茶屋 ひろ

◆霞ヶ関地区会

4月7日	役員会(収支決算書監査)	東和銀行 霞ヶ関支店
5月25日	役員会	中華菜館 しま
6月22日	報告総会・税務研修会、懇親会	和食・洋食 おおさわ

◆名細地区会

4月13日	正･副会長会(総会､会員増強)	あき川
5月25日	役員会(総会､会員増強)	和食 紅琳
6月13日	総会	Washoku 大穀

◆坂戸地区会

4月13日	監査会	坂戸市商工会
4月26日	役員会	坂戸市商工会
6月7日	総会	坂戸グランドホテルWIN

◆鶴ヶ島地区会

4月14日	役員会	和食 紅琳
6月23日	総会	アルカーサル迎賓館川越

◆日高地区会

4月7日	正・副会長会	日高市商工会
5月23日	役員会	お寿司屋　原田
6月4日	会社対抗ソフトボール大会	巾着田グラウンド
6月15日	ゴルフコンペ	高麗川C.C
6月27日	講演会 舞の海秀平氏「夢は必ずかなう」	日高市生涯学習センター
6月27日	総会・懇親会	松竹

◆毛呂山地区会

6月15日	監査会、理事会	毛呂山町商工会

◆越生地区会

5月18日	親睦ゴルフ大会	JGMおごせゴルフクラブ
5月22日	役員会、監査会	越生町商工会
6月28日	総会	ニューサンピア埼玉おごせ

青年部会

5月17日（水）ラ・ボア・ラクテにおいて、青年部会の総会・税務研修会が開催されました。総会では役員の任期満了に伴う改選が行われ、新体制でのスタートが切られました。総会後は、川越税務署の水野統括官による税務研修会が「インボイス制度に関する税制改正について」と題して行われました。終了後は新旧役員を交えて懇親の場となりました。

総　会

税務研修会

宮田　哲　新部会長

新役員の皆様

懇 親 会

川越税務署　法人課税第一部門
統括国税調査官　水野　功氏

女性部会

４月13日（木）はアイテム愛媛にて、全国女性フォーラムが開催されました。フォーラム会場では、絵はがきコンクールの入賞作品の展示や、愛媛の特産品物産展も開かれており、盛況な様子でした。また、次回の第18回フォーラムは、令和６年４月18日（木）に、広島にて開催されることが決定しております。

女性部会　税務研修会・総会

５月18日（木）「ラ・ボア・ラクテ」にて、女性部会の税務研修会及び総会が開催されました。

川越税務署副署長の田尻 隆氏を講師にお迎えし、「税よもやま話」と題した税務研修会を実施、そして総会へと続きました。懇親会では、それぞれのテーブルにて楽しい時間が流れ、今年度の更なる女性部会の飛躍に向けて、勢い付いたのではないでしょうか。

表紙説明　「田の神様」

（全日写連川越支部・三好紘一氏）

川越線に沿った、古谷から南古谷に広がる田園風景は、遥かかなたまで電柱一本ないという広大な水田が広がっております。

水田のかなたには、屋敷林が連なりエッジとなって青空と一線を画しています。

この実りの台地が地元に富をもたらし、古尾谷八幡神社の草原な社殿を建てた源となっています。

青年部会 県外一泊研修

６月23日（金）、24日（土）の２日間、京都への県外研修旅行を実施いたしました。
初日は、嵐山を中心に渡月橋や竹林の小径などを散策、２日目は京都御所を見て廻り、その後は「思い出の修学旅行」というテーマで金閣寺、銀閣寺、清水寺などを見学しました。
コロナ緩和後で外国の方も多く、京都の町はどこもかなりの賑わいをみせておりました。

青年部会 租税教室

今年度の租税教室は３校実施します。５月12日（金）に「租税教育委員会」を実施し、内容の確認や役割分担などを決定、６月２日（金）には１校目となる越生町・越生小で授業を行いました。みんな積極的に手を挙げて発言したり、１億円のレプリカを手にして重さや大きさに驚いていました。

租税教育委員会

越生町立越生小学校

新入社員研修会

４月21日（金）、ラ・ボア・ラクテにて恒例の新入社員研修会を開催いたしました。10月５日には秋バージョンのフォローアップ研修を予定しております。

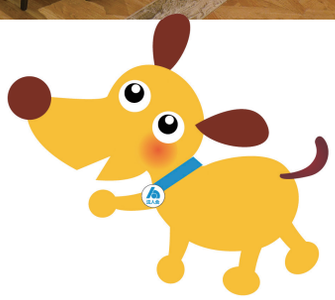

法人会・活動報告

公開セミナー（社会保険・労働保険の実務ポイント）

５月24日（水）ウェスタ川越にて、公開セミナー「社会保険・労働保険の実務ポイント」が開催されました。毎年恒例のセミナーであり、実際に電卓で計算しながら行う講義は大変評判が良く、参加者は誤りやすいポイントなどの注意点に耳を傾けたり、質問をしたりしていました。

公開セミナー（1日でわかる経理のすべて）

6月28日（水）ウェスタ川越にて、公開セミナー「１日でわかる経理のすべて」が開催されました。ほぼ１日の長時間にわたる研修ですが、経理担当の新人から管理者まで幅広い層の方々が多く参加されました。

法人決算研修会

４月の法人決算研修会は、毛呂山・ふじみ野・鶴ヶ島の３商工会およびウェスタ川越にて開催しました。いよいよ本年10月からはインボイス制度が開始されますので、誤りのない決算事務が重要となってきます。

毛呂山会場

ふじみ野会場

ウェスタ川越会場

鶴ヶ島会場

パソコン研修会

６月８日（木）、14日（水）にパソコン研修会が開催されました。今回はエクセル基本講座およびエクセル中級講座であり、毎年キャンセル待ちとなる人気の開催回です。今年度は９月の開催でも同内容の研修を実施予定であり、多くの皆様の参加をお待ちしております。

エクセル基本講座

エクセル中級講座

新入会員紹介

富士見市

大和証券㈱ 池袋支店 ふじみ野営業所	証券会社	ふじみ野東1-1-1 ふじみ野ナーレ４F

三芳町

㈱総建	建設業	上富1470-1

ふじみ野市

㈱チタック	企画・製造・卸	富士見台7-6

川越市

関　一寿	オートバイ販売	天沼新田336-5
泉二　信介	ハウスクリーニング	新宿町1-14-25 (2F)
三芳仮設機材㈱	建設業	藤間188-14
初雁交通㈱	ハイヤー・タクシー	氷川町130
Orange㈱	建設業	砂新田1-7-10-102
安田耕商事㈱	マーケティングコンサルティング業	清水町7-12
田中　浩幸	食鳥肉販売	的場84-3
㈱よろずや	サービス業	新宿町1-17-17 ウェスタ川越519
㈱Cute Paws	小売	的場82-13
㈱ワンエフ	建築工事業	山田1962-6
㈱Inventive	スポーツ・教育	下赤坂663-1
㈱彩いろまち研究所	旅行業、不動産業	新宿町6-4-4
川越開運堂㈱	食品卸、食品加工企画	新富町1-9-1-1F
㈱縁	建築業	下小坂994-11
㈱ビー・オー・ティー	建設業	旭町1-4-6 サンクレイドル川越旭町304
行政書士たかした事務所	士業	伊勢原町5-5-3 グリーンコモンズ川越3-402
家工房 川越笠幡店	サービス業	笠幡240-1
膝附　みち子	青果業	霞ヶ関北1-21-32
㈱Ciel	飲食業	野田町2-1-38
酒井重工業㈱	製造業	中福849
㈱アスエイド	訪問看護	旭町1-8-4 ベルテ川越102
㈱TAKABISHA	マッサージ・エステサロン	菅原町7-17 伊勢原八番館802号室
㈲アクセルプロモーション	自動車販売	平塚79-1
㈱HAL	太陽光発電関連業	大塚新町31-10

坂戸市

㈱AHEADWORKS	中古車販売・人材研修	片柳松木ヶ谷戸2290-1
セフティーサービスジャパン㈱	サービス業	片柳2302-1
㈱フェリックス	インターネット通信販売	清水町46-8 レオパレスソユーズ106号室
㈱T2ハウス	不動産分譲業	日の出町31-8 サンライズプラザA103

鶴ヶ島市

(同)谷口マネジメント研究所		松ヶ丘5-24-15

日高市

㈱橘興業	建設業	旭ヶ丘152-5

地区外

㈱コウキコーポレーション	不動産賃貸業	さいたま市浦和区大東1-38-14-1

会員紹介

ウニクス川越予防医療センター・クリニック

ヘルスケアは予防のじだいです。

健康診断や人間ドック・外来診療も行う施設です。
年に１度、人間ドックや健康診断の受診をお勧めします。
健康へ興味関心を持って頂き、健康維持・増進や病気予防につながるさまざまな情報の提供と健康づくりをサポートする“新しい形の健診施設”です。
従業員皆様の健康保持・増進の側面より継続的な企業支援に貢献できるように努めてまいります。是非お問合せ下さい。

住所　〒350-1124　埼玉県川越市新宿町1-17-1　ウニクス川越３階
TEL　049-220-0220　　FAX　049-220-0221
営業時間　8：00～17：00　　定休日　土曜、日曜、祝日

県内経済の動き

概況 埼玉県の景気は、緩やかに持ち直している

景気動向指数 下方への局面変化を示している

3月のCI（コンポジット・インデックス）は、先行指数：119.0（前月比▲2.9ポイント）、一致指数：80.8（同▲0.4ポイント）、遅行指数：84.8（同+0.3ポイント）となった。

先行指数は2カ月連続の下降となった。

一致指数は2カ月ぶりの下降となった。基調判断となる3カ月後方移動平均は、前月比+0.03ポイントと、7カ月ぶりの上昇となった。埼玉県は景気の基調判断を、3カ月連続で「下方への局面変化を示している」としている。

遅行指数は2カ月連続の上昇となった。

景気動向指数の推移

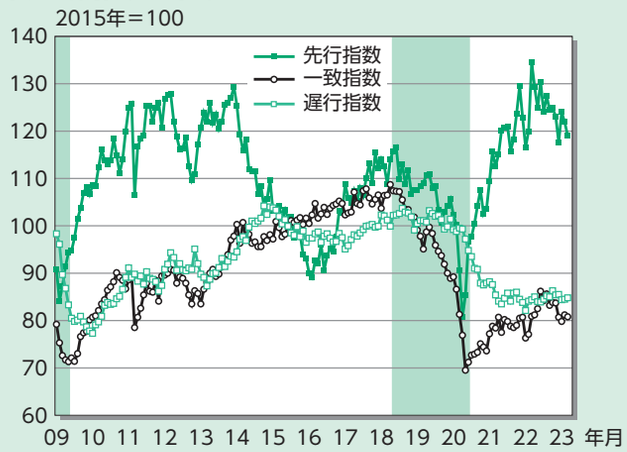

資料:埼玉県　(注)網掛け部分は埼玉県の景気後退期。

個人消費 百貨店・スーパー販売額は7カ月連続で増加

4月の百貨店・スーパー販売額は1,119億円、前年比+4.7%（既存店）と7カ月連続で増加した。業態別では、百貨店（同+0.8%）、スーパー（同+5.2%）とも増加した。新設店を含む全店ベースの販売額は同+5.8%と11カ月連続で増加した。

5月の新車販売台数（乗用車）は9,787台、前年比+36.1%と5カ月連続で増加した。車種別では普通乗用車が6,381台（同+52.9%）、小型乗用車は3,406台（同+12.9%）だった。

個人消費の推移

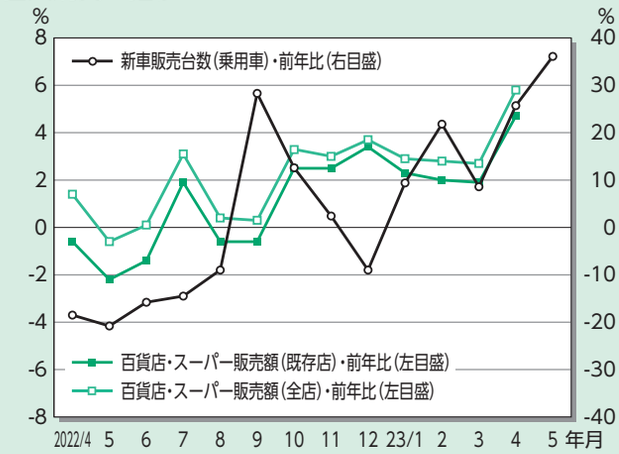

資料:経済産業省、日本自動車販売協会連合会

住 宅 2カ月連続で前年を下回る

4月の新設住宅着工戸数は4,169戸となり、前年比▲5.7%と2カ月連続で前年を下回った。

利用関係別では、貸家が1,577戸（同+18.9%）と5カ月連続で増加したものの、持家が964戸（同▲16.2%）と14カ月連続で、分譲が1,623戸（同▲16.5%）と2カ月連続で減少した。

分譲住宅は、戸建てが1,355戸（同+6.4%）と2カ月ぶりに増加したものの、マンションが263戸（同▲60.6%）と2カ月連続で減少した。

新設住宅着工戸数の推移

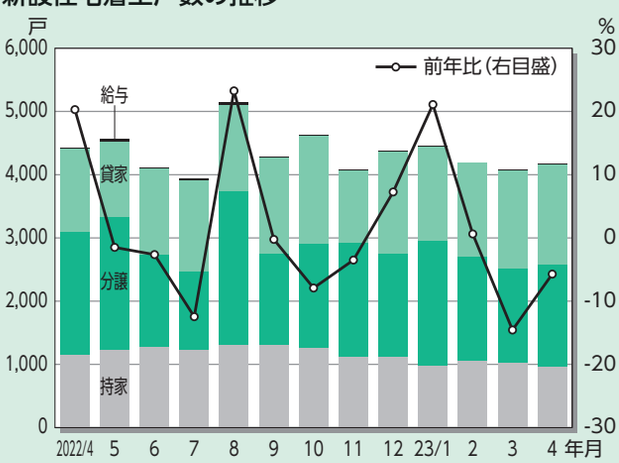

資料:国土交通省

出典：公益財団法人埼玉りそな産業経済振興財団「埼玉りそな経済情報 2023年7月号」より

公共工事　2カ月ぶりに前年を下回る

5月の公共工事請負金額は317億円、前年比▲1.3%と2カ月ぶりに前年を下回った。2023年4~5月までの累計は、同+15.7%と前年を上回って推移している。

発注者別では、国（同+70.2%）と市町村（同+2.9%）が増加し、県（同0.0%）が横ばいとなったものの、独立行政法人等（同▲75.5%）が減少した。

なお、5月の請負件数は566件（同+8.4%）と前年を上回っている。

公共工事請負金額の推移

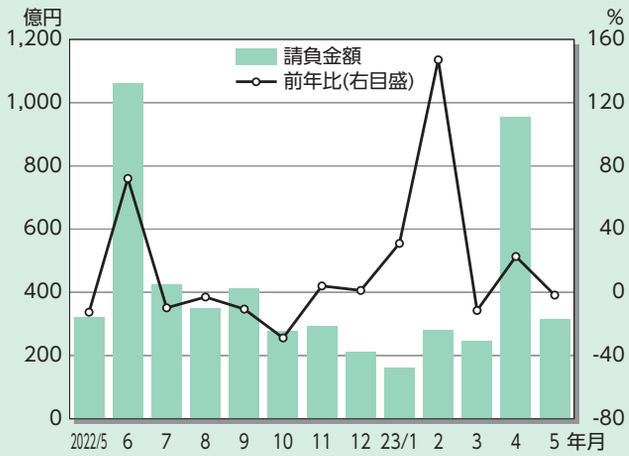

資料:東日本建設業保証㈱

生 産　2カ月ぶりに減少

3月の鉱工業指数をみると、生産指数は77.3、前月比▲0.5%と2カ月ぶりに減少した。業種別では、生産用機械、その他、プラスチック製品など11業種が増加したものの、化学、食料品、電気機械など11業種が減少した。

在庫指数は90.6、前月比+1.8%と3カ月連続で増加した。業種別では、輸送機械、生産用機械、その他など11業種が増加したものの、電気機械、パルプ・紙・紙加工品、鉄鋼など9業種が減少した。

鉱工業指数の推移

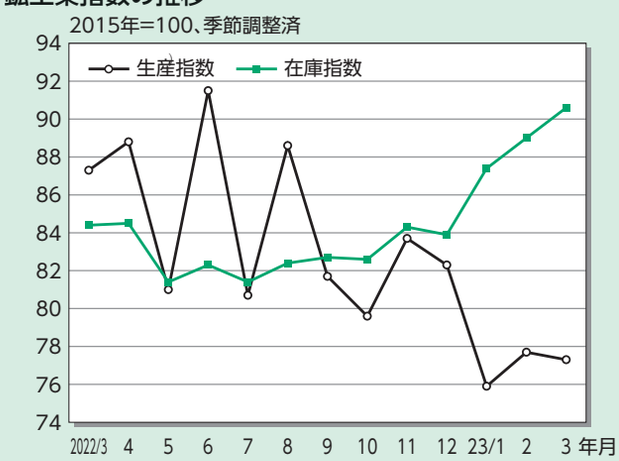

資料:埼玉県

雇 用　有効求人倍率は前月から上昇

4月の受理地別有効求人倍率は、前月から0.01ポイント上昇の1.05倍となった。

有効求職者数が89,345人（前月比▲1.2%）と、3カ月連続で前月を下回るなか、有効求人数は94,177人（同+0.3%）と4カ月ぶりに前月を上回った。新規求人倍率は、前月から0.16ポイント上昇の2.02倍となっている。

なお、4月の就業地別有効求人倍率は、前月から横ばいの1.17倍であった。

有効求人倍率の推移

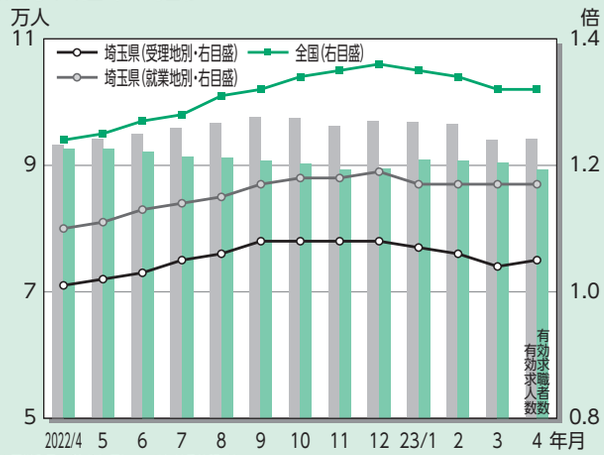

資料:埼玉労働局　(注1)使用している値は季節調整値
(注2)就業地別有効求人倍率は、埼玉県内を就業地とする、県外での受理分を含めた求人数で算出された参考値

電子帳簿保存法の内容が改正されました

～ 令和５年度税制改正による電子帳簿等保存制度の見直しの概要 ～

Q:「電子帳簿等保存制度」とは、どのような制度ですか？

A:　電子帳簿等保存制度とは、税法上保存等が必要な「帳簿」や「領収書･請求書･決算書など（国税関係書類）」を、紙ではなく電子データで保存することに関する制度をいい、３つの制度に区分されています。

① 電子帳簿等保存【希望者のみ】

ご自身で最初から一貫してパソコン等で作成している帳簿や国税関係書類は、プリントアウトして保存するのではなく、電子データのまま保存ができます。例えば、会計ソフトで作成している仕訳帳やパソコンで作成した請求書の控え等が対象です。

さらに、一定の範囲の帳簿を「優良な電子帳簿」の要件を満たして電子データで保存している場合には、後からその電子帳簿に関連する過少申告が判明しても過少申告加算税が５％軽減される措置があります（あらかじめ届出書を提出している必要があります。）。

② スキャナ保存【希望者のみ】

決算関係書類を除く国税関係書類（取引先から受領した紙の領収書・請求書等）は、その書類自体を保存する代わりに、スマホやスキャナで読み取った電子データを保存することができます。

③ 電子取引データ保存【法人・個人事業者は対応が必要です】

申告所得税･法人税に関して帳簿･書類の保存義務が課されている者は、注文書･契約書･送り状･領収書･見積書･請求書などに相当する電子データをやりとりした場合には、その電子データ（電子取引データ）を保存しなければなりません。

※　記録の改ざんなどを防止するため、①～③の保存を行うためには一定のルールに従う必要があります。

令和５年度税制改正による主な改正事項については、次ページ以降でご説明します。

令和５年度税制改正を反映した電子帳簿等保存制度のＱ＆Ａなど電子帳簿保存法についての情報は、国税庁ホームページ【https://www.nta.go.jp】に随時掲載していきます。

また、電子帳簿等保存制度について詳しくお知りになりたい方は、国税庁ホームページ内の電子帳簿等保存制度特設サイトをご確認ください。

詳しくは、国税庁　電子帳簿等保存制度特設サイト　で　検索

こちらからも特設サイトにアクセスできます

国税庁
（法人番号 7000012050002）

令和５年４月　1

① 電子帳簿等保存に関する主な改正事項

※　令和６年１月１日以後に法定申告期限等が到来する国税について適用されます。

「優良な電子帳簿に係る過少申告加算税の軽減措置」の対象となる帳簿の範囲が見直されました。

「優良な電子帳簿に係る過少申告加算税の軽減措置」の適用を受ける場合に優良な電子帳簿として作成しなければならない帳簿の範囲が、申告所得税･法人税について以下のとおり見直されました。

なお、消費税についてこの措置の適用を受ける場合に優良な電子帳簿として作成しなければならない帳簿の範囲については、変更はありません。

「優良な電子帳簿に係る過少申告加算税の軽減措置」の対象となる帳簿の範囲

【見直し前】

①仕訳帳、②総勘定元帳、③その他必要な帳簿（全ての青色関係帳簿）

【見直し後】

①仕訳帳、②総勘定元帳、③その他必要な帳簿（以下の記載事項に係るものに限定）

③における記載事項	帳簿の具体例
売上げ（加工その他の役務の給付等売上げと同様の性質を有するものを含む。）その他収入に関する事項	売上帳
仕入れその他経費（法人税は、賃金・給料・法定福利費・厚生費を除く。）に関する事項	仕入帳、経費帳、賃金台帳（所得税のみ）
売掛金（未収加工料その他売掛金と同様の性質を有するものを含む。）に関する事項	売掛帳
買掛金（未払加工料その他買掛金と同様の性質を有するものを含む。）に関する事項	買掛帳
手形（融通手形を除く。）上の債権債務に関する事項	受取手形記入帳、支払手形記入帳
その他の債権債務に関する事項（当座預金を除く。）	貸付帳、借入帳、未決済項目に係る帳簿
有価証券（商品であるものを除く。）に関する事項（法人税のみ）	有価証券受払い簿（法人税のみ）
減価償却資産に関する事項	固定資産台帳
繰延資産に関する事項	繰延資産台帳

Q:「優良な電子帳簿に係る過少申告加算税の軽減措置」とは、どのような措置ですか？

A:　一定の範囲の帳簿について、「モニター・説明書等を備え付ける」などの電子帳簿として保存するための要件に加えて、

①　訂正削除履歴の保存、　②　帳簿間の相互関連性　③　日付・金額・相手方による検索機能

の３要件を全て備えて保存している場合には、後からその電子帳簿に関連する過少申告が判明しても過少申告加算税が５％軽減される措置です（あらかじめ届出書を提出している必要があります。）。

② スキャナ保存に関する主な改正事項

※　令和６年１月１日以後にスキャナ保存が行われる国税関係書類について適用されます。

⑴　解像度･階調･大きさに関する情報の保存が不要とされました。

国税関係書類をスキャナで読み取った際の解像度･階調･大きさに関する情報の保存を必要とする要件が廃止されました。

なお、これらの情報を保存しておくことは不要となりましたが、スキャナで読み取る際に守らなければならない解像度（200dpi 以上）や階調（原則としてカラー画像）などの要件自体に変更はありません。

⑵　入力者等情報の確認要件が不要とされました。

スキャナ保存時に記録事項の入力を行う者又はその者を直接監督する者に関する情報を確認できるようにしておくことを求める要件が廃止されました（電子取引データ保存についても同様です。）。

⑶　帳簿との相互関連性の確保が必要な書類が重要書類に限定されました。

スキャナで読み取った際に、帳簿と相互にその関連性を確認できるようにしておく必要がある国税関係書類が、「重要書類（契約書･領収書･送り状･納品書等のように、資金や物の流れに直結・連動する書類）」に限定されることとなりました。

この見直しにより、「一般書類（見積書･注文書等や納品書の写しのように、資金や物の流れに直結・連動しない書類）」をスキャナ保存する場合については、相互関連性の確保が不要となりました。

③ 電子取引データ保存に関する主な改正事項

※　令和６年１月１日以後にやり取りする電子取引データについて適用されます。

⑴　検索機能の全てを不要とする措置の対象者が見直されました。

税務調査等の際に電子取引データの「ダウンロードの求め（調査担当者にデータのコピーを提供すること）」に応じることができるようにしている場合に検索機能の全てを不要とする措置について、以下のとおり対象者が見直されました。

イ　検索機能が不要とされる対象者の範囲が、基準期間（２課税年度前）の売上高が「1,000 万円以下」の保存義務者から「5,000 万円以下」の保存義務者に拡大されました。

ロ　対象者に「電子取引データをプリントアウトした書面を、取引年月日その他の日付及び取引先ごとに整理された状態で提示･提出することができるようにしている保存義務者」が追加されました。

⑵　令和４年度税制改正で措置された「宥恕措置」は、適用期限（令和５年 12 月 31 日）をもって廃止されます。

（参考）　令和５年 12 月 31 日までにやり取りした電子取引データを「宥恕措置」を適用して保存している方は、令和６年１月１日以後も保存期間が満了するまで、そのプリントアウトした書面を保存し続け、税務調査等の際に提示・提出できるようにしていれば問題ありません。

⑶　新たな猶予措置が整備されました。

次のイ･ロの要件をいずれも満たしている場合には、改ざん防止や検索機能など保存時に満たすべき要件に沿った対応は不要となり、電子取引データを単に保存しておくことができることとされました。

イ　保存時に満たすべき要件に従って電子取引データを保存することができなかったことについて、所轄税務署長が相当の理由があると認める場合（事前申請等は不要です。）

ロ　税務調査等の際に、電子取引データの「ダウンロードの求め」及びその電子取引データをプリントアウトした書面の提示･提出の求めにそれぞれ応じることができるようにしている場合

上記⑵の宥恕措置では、電子取引データの「ダウンロードの求め」に応じる必要はありませんでしたが、上記⑶の新たな猶予措置では、プリントアウトした書面の提示・提出の求めに加え、電子取引データについても「ダウンロードの求め」にも応じる必要がありますので、ご注意ください。

3

インボイス制度説明会のご案内

事業者の皆様にインボイス制度についての理解を深めていただき、インボイス制度の開始に向けて必要な準備を進めていただくため、２種類の説明会を開催しますので、是非ご参加ください。

なお、制度開始時にインボイス発行事業者となるためには、令和5年9月30日までの登録申請手続きが必要です！

1　インボイス制度説明会　－導入編－

・消費税の基本的な仕組み
・インボイス制度の基本的な事項
・登録判断のポイント

＼こんな方におススメ／
○ 消費税の申告をしたことがない方
○ インボイス制度の自身の仕事への影響を知りたい方

2　インボイス制度説明会　－基礎編－

・インボイス制度の概要
・インボイス発行（受領）の注意点
・登録申請の方法等

＼こんな方におススメ／
○ 消費税の申告をしたことがある方
○ 制度への対応について具体的に知りたい方

【説明会日程】

開催日	時間	説明会種類	定員
令和５年７月26日(水)	９時30分～10時30分	導入編	各回40名（事前予約制）
	11時00分～12時00分	基礎編	
令和５年８月24日(木)	13時30分～14時30分	導入編	
	15時00分～16時00分	基礎編	
令和５年９月15日(金)	９時30分～10時30分	導入編	
	11時00分～12時00分	基礎編	

【場　　所】　川越税務署　４階会議室　（川越市大字並木452番地の２）

【問合せ先】　川越税務署　個人課税第一部門（導入編）・法人課税第一部門（基礎編）
TEL 049－235－9411（代表）※２を選択

○ 駐車場に限りがありますので、公共交通機関を利用してのご来署にご協力ください。
○ 今後の説明会の開催予定については、国税庁ホームページでお知らせしますので、随時ご確認ください。
○ インボイス制度に関する情報は、国税庁ホームページの「インボイス制度特設サイト」をご覧ください。

【特設サイトへ】

川越税務署

法人会がお取次ぎいたします

税務相談・融資相談のご案内

税務相談

主催：関東信越税理士会
川越支部

融資相談

主催：日本政策金融公庫
川越支店

※新型コロナウイルス感染症の発生により影響を受けた中小企業・小規模事業者の皆さまからのご相談にも、迅速かつきめ細やかな対応を行います。

相談日	会場 時間
※随時相談に応じます	関東信越税理士会 川越支部事務局 9：00～12：00 13：00～15：00

相談日	会場 時間
※随時相談に応じます	日本政策金融公庫 川越支店 13：00～16：00

※相談ご希望の方は、公益社団法人川越法人会事務局までご連絡ください。

〒350-1124　川越市新宿町１-17-17　ウェスタ川越５F
公益社団法人 川 越 法 人 会
電話　049－257－6191　FAX　049－257－6190

税務相談・融資相談　申込書

（どちらかに〇印を付けてください）

相談ご希望日　令和　　年　　月　　日

申込者名

住　　所

電　　話

担当者名

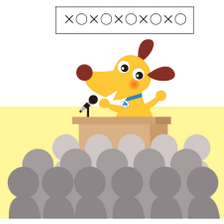

税務の解説書や経営に役立つ小冊子等を無料で提供したり、DVDの無料貸し出しを行ったりしています。ぜひご利用ください。

小冊子の無料提供

（作品例）

Pick Up! **コロナ禍からの回復に役立つ会社税務のポイント**

Pick Up! **中小企業が知っておきたい電子帳簿保存法** ポイントと対応

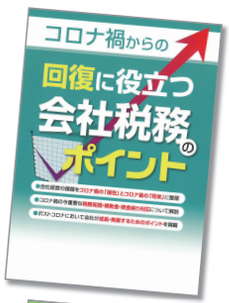

- 中小企業のためのSDGsと経営
- 成功する！会社業務のデジタル化
- テレワークで生まれる新しい働き方
- 税務調査で指摘されないウィズコロナ時代の法人税務Q&A
- 会社の決算・申告の実務
- 税制改正のあらまし
- 今日から使える！ビジネスマナーの基本と実践
- 新設法人のための会社の税金ガイドブック
- 消費税複数税率の区分経理・申告ハンドブック
- 基本を理解する経営分析
- 防災のしおり
- ポジティブ睡眠法
- 不動産相続　手続きと税金
- 同一労働同一賃金　対応の基本
- テレワークで生まれる新しい働き方
- 睡眠の見直しからはじめる免疫力の高め方
- 逆境に負けない元気な会社の経営戦略
- いのちと家族を守る イツモ防災・安心BOOK
- 調査事例で理解する 法人税の税務判断のポイント
- 必ず成功する事業承継「14の法則」
- コストダウン＆時間効率化 仕事力を育てる新・片づけ術
- コミュニケーション力を高める人付き合いのコツ<15の魔法>

DVDの無料貸し出し

（作品例）

Pick Up! **税理士100人に聞きました「決算・申告実務間違えやすい5つのポイント」** 14分

Pick Up! **今企業に求められる危機管理・企業防災の重要ポイント** 96分

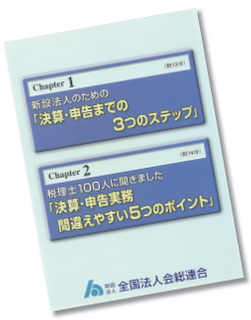

- 新設法人のための「決算・申告までの３つのステップ」 13分
- 「A4」１枚アンケートで利益を５倍にする方法 93分
- リスクを減らしてピンチをチャンスに変える会社のつくり方 53分
- けんたくんの大冒険「租税教育用」 16分
- クレーム対応の巧拙が企業生命を左右する 57分
- ビジネスシーンもマナーでアピール 38分
- オフィスでできる！簡単エクササイズ 41分
- 電話応対マナー 61分
- 生き残る会社の決算書 50分
- 防犯は想像力だ 111分
- 労働トラブルから会社を守る！とっておきのマナー 70分
- 部下の能力をトコトン引き出すコミュニケーション術 113分
- 成約率を10倍にする究極の名刺交換術 103分

申込先：公益社団法人 川越法人会事務局
電話 049（257）6191　FAX 049（257）6190

大同生命大阪本社ビル（大阪市西区江戸堀）
～加島屋が店を構えた地に建つ～

大同生命は1902（明治35）年に創業しました。
中小企業経営者のもしものときの力になりたい。
創業者の一人である広岡浅子が生命保険事業に託した
「社会の救済」と「人々の生活の安定」という想いは、
いまも大同生命に受け継がれています。

広岡浅子（1849-1919）
～大同生命の創業者の一人～

大同生命の礎を築いた
大坂の豪商"加島屋"

旧肥後橋本社ビル
（設計：W・M・ヴォーリズ）

その安心で、企業とともに未来をつくる。

さあ、保険の新次元へ。
T&D保険グループ

DAIDO 大同生命保険株式会社
埼玉西支社/埼玉県川越市脇田本町6-20（くぼたビル6F）
TEL 049-246-1766

法人会会員企業にお勤めの方は、おひとり様からでも集団扱の割安な保険料でご加入いただけます。

がん保険にできることを、もっと。

**幅広い保障による経済的な安心に加え、さまざまな
がんの悩みの解決をサポートするがん保険**

NEW
「生きる」を創る
がん保険
WINGS

ポイント1
幅広い保障で経済的負担をサポートします。

ポイント2
付帯サービス<アフラックのよりそうがん相談サポート(*)>
2023年1月23日
サービス提供開始予定
**アフラックのよりそうがん相談サポーターが
さまざまな悩みの解決をサポートします。**

(*) アフラックのよりそうがん相談サポートはHatch Healthcare株式会社またはHatch Healthcare株式会社の提携先が提供するサービスであり、アフラックの保険契約による保障内容ではありません。サービスの詳細は、アフラックオフィシャルホームページ
https://www.aflac.co.jp/keiyaku/gansoudansupport.html をご確認ください。

◎商品およびサービスの詳細は「パンフレット」「契約概要」などをご確認ください。

引受保険会社
「生きる」を創る。
Aflac アフラック
埼玉総合支社 〒330-0854 埼玉県さいたま市大宮区桜木町1-9-6 大宮センタービル14F
法人会用フリーダイヤル 0120-876-505
※今後の対応は担当の募集代理店が行ないます。

資料請求は
お気軽にどうぞ!
アフラック 法人会 検索

No.1 アフラック がん保険・医療保険 保有契約件数
令和3年版 インシュアランス生命保険統計号

法人会がん保険制度
公益財団法人 全国法人会総連合

P2303014 AFツール-2022-0302-2303014 7月28日

COLLABORATION No.233 令和5年7月20日発行
●発行／公益社団法人 川越法人会 〒350-1124 川越市新宿町1-17-17 ウェスタ川越5F TEL 049(257)6191 FAX 049(257)6190 ●制作・印刷／六三四堂印刷株式会社