

COLLABORATION

公益社団法人川越法人会広報誌

川越市 富士見市 三芳町 ふじみ野市 坂戸市 鶴ヶ島市 日高市 毛呂山町 越生町

2025

1

No.239



特集

年頭所感

P.2

法人かわごえ

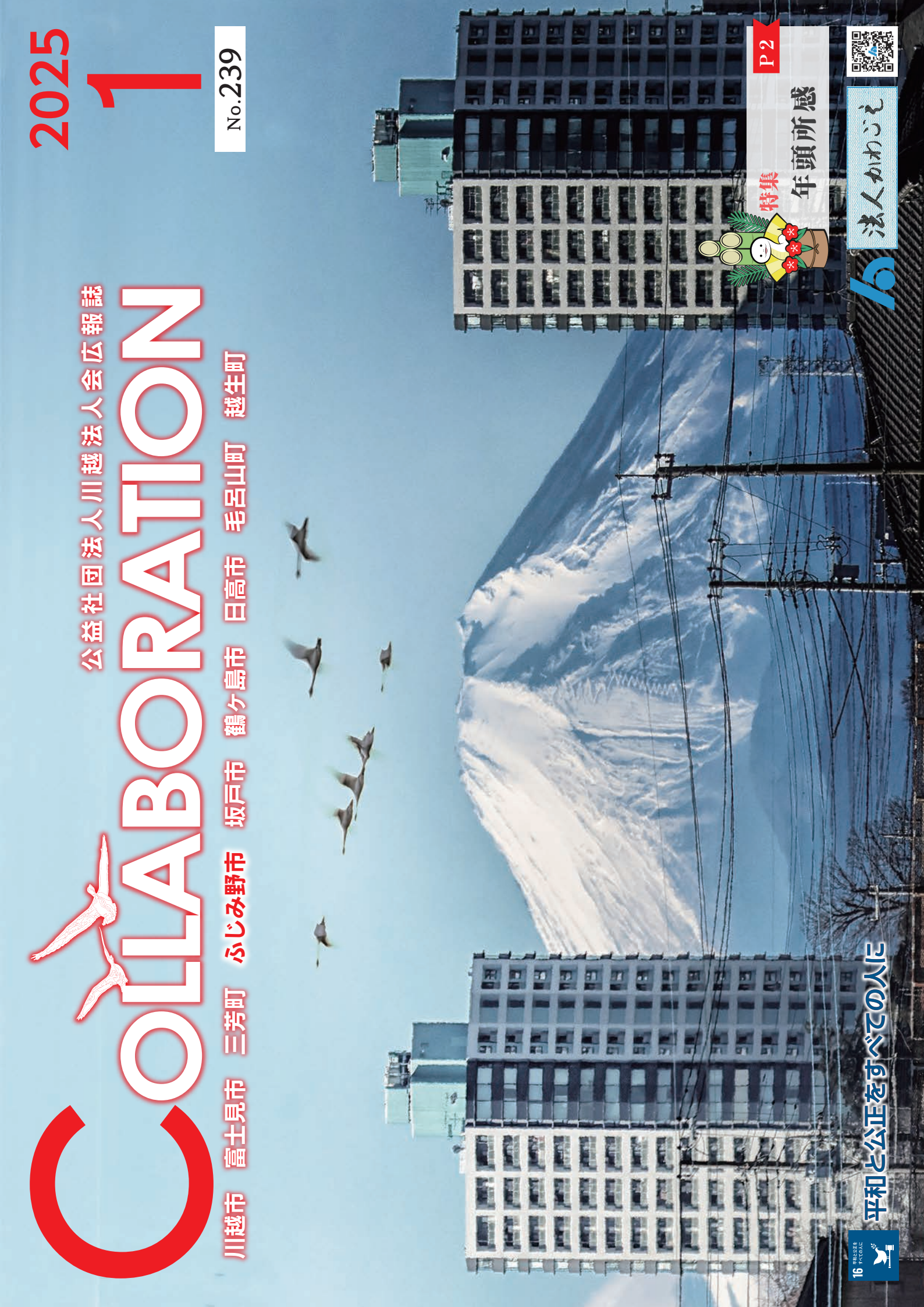



公益社団法人 川越法人会 会長 藤倉省一

新年あけましておめでとうございます。

会員の皆様におかれましては、お健やかに新春をお迎えのことと心よりお慶び申し上げます。

さて、川越法人会は昨年、令和6年12月20日をもちまして創立70周年を迎えることが出来ました。多くの来賓、会員の参加を得まして11月27日、川越プリンスホテルにおきまして記念祝賀会を開催致しました。

祝賀会では、地元の方々や、法人会メンバーの出演も頂き祝宴を盛り上げて頂きました。尚美学園大学在校生、ダンスチーム「VIOLET」の皆さん、川越鳶組合の皆様を始めとする出演者の皆様、ご協力ありがとうございました。

現在、川越法人会は全国441ある法人会の中で、会員数は6番目の規模を持つ法人会となっております。70周年を迎えることが出来ましたのも、地域の皆様はもちろんのこと、税務当局、税理士会を始めとした関係諸団体、提携保険会社や金融機関の皆様方の厚いご支援・ご協力の賜物であり、心より感謝申し上げます。今後も多くの皆様の協力を得ながら、創立80周年、90周年、100周

年を目指して参りたいと思っております。

経済環境は人口の減少、人材不足、環境問題、財政再建、DX推進など多くの課題に直面しております。企業経営に与える影響も大きくなる中、法人会は会員への有益な情報提供にも力を入れて参ります。

法人会は税のオピニオンリーダーとして、企業の発展を支援し、地域の振興に寄与し、国と社会の繁栄に貢献する経営者の団体です。税制、税務行政の健全な発展と、社会に貢献し地域と経済をリードする立場にあります。

会員のニーズを的確にとらえ、組織の充実と財政基盤を強化し、参加しやすく、魅力のある法人会として地域に存在感を示す活動を行っていきます。

まもなく確定申告の時期を迎えますが、期限内の申告・納税にご協力をお願いします。

オンライン申請の普及も進んでおりますので、申告には是非ともe-Taxの利用をお願いいたします。

結びに、皆様のご健勝・ご多幸と、各会員企業様の事業のご発展・ご繁栄を心からご祈念申し上げます。新年の挨拶とさせていただきます。

創立70周年記念徽章



法人会役員用



青年部会用



女性部会用



川越税務署長 菅原博栄

令和7年の年頭に当たり、謹んで新年のご挨拶を申し上げます。

公益社団法人川越法人会の皆様方におかれましては、健やかに新年をお迎えのことと心からお慶び申し上げます。

旧年中は、藤倉会長をはじめ役員、会員の皆様方には、税務行政の円滑な運営に対し、深いご理解と多大なご協力を賜り、厚くお礼申し上げます。

また、昨年11月27日には「公益社団法人川越法人会創立70周年記念式典」が挙行され、地元の首長や関係する金融機関、各友好団体の長など要職にある多くの関係者が一堂に会するという、かくも盛大かつ厳かな式典に私も出席させていただきました。

運営に携わった役員や会員の皆様方のみならず、これまでの歴代会長をはじめとする役員並びに会員の皆様方のたゆまぬ努力・献身的な活動が結実した大変素晴らしい式典にご一緒できましたことに、改めて、お礼を申し上げますとともに出席者皆様の心に残るような素晴らしい会となりましたことをお慶び申し上げます。

今後とも、まずは80周年、90周年そして100周年と、地域のオピニオンリーダーとして、会員企業の発展のみならず、地域社会の発展のため、活発に活動されることをご期待申し上げます。

川越法人会におかれましては、公開講演会の開催をはじめ、青年部会による租税教室への講師派遣や女性部会による小学生を対象とした「税に関する絵はがきコンクール」の開催を通じた租税教育の充実、e-Taxの利用促進等、多岐にわたる活動を積極的に推進されております。

税務行政を取り巻く環境がグローバル化・デジタル化等により、今後さらに大きく変化していく中で、国税庁の取組である税務を起点とした社会全体のDXの推進の良き理解者・パートナーとして、「あらゆる税務手続きが税務署に行かずにできる社会」の実現に向け、財務諸表等の添付書類も含めたe-Tax申告やキャッシュレス納付、納税証明書のオンライン請求など各種手続きの積極的なご利用に協力いただくようお願い申し上げます。

間もなく令和6年分の所得税等の確定申告の時期を迎えることとなります。法人会会員の皆様そして各法人の従業員の皆様には、是非とも、ご自宅等からマイナンバー方式でのスマホ申告・e-Tax申告と振替納税等のキャッシュレス納付をご利用いただきますようお願いいたします。

結びに当たり公益社団法人川越法人会の益々のご発展と、会員企業の皆様のご繁栄を心から祈念いたしまして、年頭のご挨拶とさせていただきます。

法人会の理念

法人会は税のオピニオンリーダーとして
企業の発展を支援し
地域の振興に寄与し
国と社会の繁栄に貢献する
経営者の団体である



関東信越税理士会
川越支部
支部長 **長谷部 辰夫**

新年あけましておめでとうございます。公益社団法人川越法人会会員の皆様方におかれましては、令和7年の新春を健やかに迎えの心からお慶び申し上げます。

旧年中は、税理士会川越支部の活動に対しまして、深いご理解と多大なるご協力を賜りましたこと、厚く御礼申し上げます。

さて、国際情勢の変化や歴史的円安による経済の悪化、相次ぐ異常気象などの影響によって物価高となり、家計が大変な状況にあります。一方で中小企業をめぐる環境も本当に厳しい状況が続いているものと実感しております。物価高、原材料高、人手不足のなかで賃上げをしなければ人が集まらないという人件費のコストが増えている状況で、それを価格転嫁できずに収益を圧迫しています。しかし、この賃上げが進んでいかなければ、経済の循環的な成長というのは望めません。中小企業の発展は、日本経済になくはならないものです。

その最中、令和5年から導入されているインボイス制度（適格請求書等保存方式）、そして、令和6年1月から電子帳簿保存法の改正が施行され、その後定額減税も行われました。こういった新しい制度の導入は、より正確な消費税計算や申告に必要なことであり、また納税者にとっても可処分所得が増

加する有益な減税だということは理解できますが、現実に中小事業者の皆様現場では、証憑書類の内容確認や財務の入力確認、年末調整での確認作業など事務処理のご負担が相当増えていることも事実です。

このような税制面等で、会員企業の皆様にとって不明な点や不安要素なども解消して、円滑に事業を進めていただけるよう、貴会と連携しながら、税理士会の活動として協調して参ります。

刻々と変化する社会状況に対応していくなか、会員の皆様は、税や経営の研修を通じ、税のオピニオンリーダーとして、地域経済の振興に寄与され、社会貢献に尽力され、そのリーダーシップを発揮することが期待されております。

私ども税理士会といたしまして、今後行われる税制改正にも対応すべく、これまで以上に貴会と連携して参ります。そして長年にわたり培われてきた両会の協力・協調関係も続けて参る所存でございますので、今後ともご指導ご鞭撻の程、よろしくお願い申し上げます。

結びに、この新しい年が公益社団法人川越法人会の益々のご発展と、会員の皆様のご健勝とご多幸を、そして事業のご繁栄を心からご祈念申し上げ、新年の挨拶とさせていただきます。

表紙説明 「タワーマンションと富士山」 (全日写連川越支部・三好紘一)



ふじみ野市内のタワーマンション（リズムタワーⅠ・Ⅱ）と富士山の1月初旬の朝の光景です。

カメラを構えていると、越冬中の野鳥のグループが通りすぎて行きました。

新年の躍動を感じる一枚をご覧頂き、今年の計画を立てられるのも如何でしょうか。ツインタワー越しの富士山を探しに行かれるのも一興かも知れません。



大同生命保険株式会社
埼玉西支社

支社長 **谷本 淳司**

新年あけましておめでとうございます。

川越法人会の皆さまには、日頃弊社推進員がお世話になり誠にありがとうございます。

さて、弊社がお引き受けしている「経営者大型総合保障制度」は、1971年に創設し今年で54年目を迎えます。

50年以上の長きにわたり共に並走させていただきました川越法人会の皆さまには重ねて御礼申し上げます。

さて、昨年は川越法人会創設70周年の記念すべき年でありました。特に、2024年11月27日に開催された記念式典は、多くの来賓・役員・会員の参加のもと盛大に開催されましたことは記憶に新しく思い返されます。

これからも益々発展され、創設80年、90年、100年を盛大に迎えられることを心より祈念しております。

私共も、「経営者大型総合保障制度」の更なる普及のため、推進員一丸となって皆さまに寄り添い、ベストパートナーとして取り組んでまいります。

弊社推進員が訪問させていただいた際には温かく迎えていただけますよう、また、宜しければまだご採用いただけていない企業様をご紹介いただけますよう、お願い申し上げます。

最後に、今年1年が皆さまにとって実りの多い年となりますことを祈念して私の新年のご挨拶とさせていただきます。



AIG損害保険株式会社
埼玉支店

支店長 **小出 理**

新年明けましておめでとうございます。

皆様方におかれましては、健やかに新春をお迎えのことと心からお慶び申し上げます。

旧年中は、格別のご支援を賜り、厚く御礼申し上げます。

また、AIG損保の法人会福利厚生制度ビジネスガード創設40周年にも、ご理解とご協力を賜り、深く感謝申し上げます。

旧年は、パリオリンピックでの日本人選手の活躍やドジャースのワールドシリーズ制覇等、元気をもらう話題がたくさんありました。

一方、元旦から能登の震災や羽田空港での事故といった大災害も発生しました。

最近ではSNSを介した犯罪やサイバーリスク等、

技術・社会の発展に伴い新たなリスクが発生しています。

ビジネスガードは、皆様が多様な事故・災害・トラブル等に遭われた際、大切な事業を継続していただくための、プロフェッショナルなリスクコンサルティングを提案しております。

新年もAIGは福利厚生制度受託会社唯一の損害保険会社として、皆様と一緒に考え、備えることで事業を取り巻く様々なリスクから会員企業をお守りいたします。

末筆になりますが、会員企業の皆様の事業の更なるご発展とご健勝を祈念申し上げます、年頭の挨拶とさせていただきます。

新年も、よろしくお願い申し上げます。



アフラック生命保険株式会社
埼玉総合支社

総合支社長 **小平 正**

新年あけましておめでとうございます。
平素より法人会福利厚生制度の推進にご理解とご協力を賜り厚く御礼申し上げます。
アフラック埼玉総合支社長の小平と申します。本年もどうぞよろしくお願ひ申し上げます。
当社は、1974年に国内で初めて「がん保険」を販売開始しました。その後、1983年に全国法人会総連合の福利厚生制度として、がん保険の取り扱いを開始し、長きに渡り皆様のご協力をいただいたことで、昨年は創立50周年という節目を迎えることができました。
多くのお客様に、がん保険をはじめとした「生きるための保険」をご案内させていただき、2023年度の給付金実績は、がん保険に関わる給付金で2,846億円と、1営業日あたり11.7億円をお届け

しております。
未だ日本人の死因のトップであり続ける「がん」の対策として、がん保険のパイオニアとしての強みを活かし、積極的に福利厚生制度の推進に努めることが、会員企業の役職員とそこそご家族に対する当社の責務と考えており、本制度のさらなる発展に向け、本年度も微力ながら貢献してまいりたい所存です。
また、貴会におかれましては、租税教室や、税に関する各種説明会等を創意工夫により積極的に開催され、正しい税知識の普及と納税意識の高揚に努めてこられたことに対しまして、心から敬意を表する次第であります。
結びに、関係の皆様方の益々のご健勝と今後一層の事業の発展をお祈り申しあげ、年頭のご挨拶とさせていただきます。



公益社団法人
川越法人会

本年もよろしくお願ひ申し上げます

- | | |
|--|--|
| 副会長 大東地区会会長
山口徳行 有限会社 山善 川越市 | 常任理事 古谷南古谷地区会会長
小岩井貞幸 有限会社 立ち華葬祭 川越市 |
| 副会長 名細地区会会長
関根勇治 初雁興業株式会社 川越市 | 常任理事 高階地区会会長
吉野郁恵 株式会社 ウメノ産業 川越市 |
| 副会長 中央西地区会副会長
原敏成 武州瓦斯株式会社 川越市 | 常任理事 福原地区会会長
小田切武久 武州産業株式会社 川越市 |
| 副会長 毛呂山地区会会長
岡部和雄 有限会社 岡部米店 毛呂山町 | 常任理事 富士見地区会会長
長根章浩 株式会社 長根産業 富士見市 |
| 副会長 ふじみ野地区会会長
野溝茂 のみぞ住宅販売有限公司 ふじみ野市 | 常任理事 三芳地区会会長
高橋和男 ミヨシトータルサービス株式会社 三芳町 |
| 副会長 日高地区会会長
長澤義之 長澤酒造株式会社 日高市 | 常任理事 霞ヶ関地区会会長
服部秀夫 有限会社 服部測量 川越市 |
| 常任理事 中央北地区会会長
石井成人 昭和工業株式会社 川越市 | 常任理事 坂戸地区会会長
小川直志 学校法人 金山学園 坂戸市 |
| 常任理事 中央東地区会会長
山口佳郎 有限会社 山口油材 川越市 | 常任理事 鶴ヶ島地区会会長
嶋下三夫 株式会社 三愛メモリアル 鶴ヶ島市 |
| 常任理事 中央西地区会会長
八木拓也 株式会社 エースタッフ 川越市 | 常任理事 越生地区会会長
堀武美 三光産業株式会社 越生町 |
| 常任理事 中央南地区会会長
栗林茂 株式会社 ワールドリサーチ 川越市 | 専務理事 事務局 |
| 常任理事 山田芳野地区会会長
堀尾泰崇 堀尾建設株式会社 川越市 | 富永英則 公益社団法人 川越法人会 川越市 |

令和6年度 納税表彰 (敬称略・順不同)

11月12日、川越税務署において、今年度の納税表彰式が行われました。川越法人会役員につきましては、1名の表彰者がお招きを受けました。

川越税務署長表彰

- 清水佳代子 埼玉県納税貯蓄組合総連合会 理事
川越税務署管内納税貯蓄組合連合会 副会長
- 山田 弘隆 埼玉県青色申告会連合会 理事
川越税務署管内青色申告会連合会 常任理事
- 遠藤くに子 川越税務署管内青色申告会連合会 女性部副部長
- 小田切武久 川越間税会 副会長
公益社団法人川越法人会 常任理事

関東信越国税局長表彰

- 長澤 義之 公益社団法人川越法人会 副会長
川越間税会 副会長

中学生の「税についての作文」受賞者

- ★大臣長官賞
栗原みのり ふじみ野市立福岡中学校
- ★関東信越国税局管内納税貯蓄組合連合会会長賞
ホセイン ファイハアフリン 毛呂山町立川角中学校
- ★埼玉県納税貯蓄組合総連合会優秀賞
川合 乃愛 川越市立大東中学校
石橋 心陽 川越市立山田中学校
乗松 昊 川越市立高階西中学校
市川 拓磨 学校法人城西川越学園 城西川越中学校
山元 隼馬 坂戸市立住吉中学校
酒井 千鶴 ふじみ野市立葦原中学校
久保優美子 ふじみ野市立大井東中学校
- ★埼玉県租税教育推進協議会会長賞
荒木のえる 川越市立東中学校
- ★川越税務署長賞
大木 優奈 富士見市立水谷中学校
高野 友花 ふじみ野市立葦原中学校

租税教育推進校感謝状

- ★川越税務署長感謝状
鶴ヶ島市立藤小学校
- 「税の標語」受賞者
★川越税務署長賞
白石 大 学校法人星野学園 星野高等学校
★川越間税会会長賞
平野 礼心 学校法人星野学園 星野高等学校
- 「税に関する高校生の作文」受賞者
★埼玉県教育委員会教育長賞
新井りりあ 学校法人星野学園 星野高等学校
★埼玉県租税教育推進協議会会長賞
大木 璃音 筑波大学附属坂戸高等学校

- ★埼玉県川越県税事務所長賞
アンディルコ 桜 富士見市立勝瀬中学校
- ★埼玉県飯能県税事務所長賞
野崎 恵吾 日高市立高麗川中学校
- ★川越税務署管内税務協力団体協議会会長賞
関口清之介 ふじみ野市立葦原中学校
- ★関東信越税理士会川越支部長賞
島本美悠子 ふじみ野市立葦原中学校
- ★公益社団法人川越法人会会長賞
山本 瀬渚 川越市立霞ヶ関東中学校 (8頁に掲載)
- ★川越税務署管内納税貯蓄組合連合会会長賞
佐藤 美凧 川越市立富士見中学校
渡邊 魁 三芳町市立三芳中学校
- ★税についての作文募集協力校感謝状
川越市立砂中学校
毛呂山町立川角中学校



国税局長表彰者・税務署長表彰者

中学生の「税についての作文」

公益社団法人川越法人会会長賞

社会保険料の疑問

川越市立霞ヶ関東中学校 山本 瀬渚

私は、税金や社会保険料が私たちの生活にどれだけ深く関わっているかを、父の経験を通じて実感しました。私の父は身体障害を抱え、県のリハビリ施設や病院でリハビリを受けています。その際に利用される多額の費用は、私たちが普段支払っている税金や社会保険料から賄われています。例えば、ひと月に二十万円分のリハビリサービスを受けた場合私たちの負担は一割、つまり二万円だけで済み、残りの十八万円は社会保険料から支払われます。このように、税金や保険料を支払っているからこそ、必要なときにこれらのサービスを受けることができるのです。

最近、父のために浴室で使う椅子を購入しましたが、これも社会福祉用具として、一割負担で購入することができました。通常であれば一万五千元ほどの椅子を、私たちは約千五百円で買うことができました。これも社会保険料による恩恵の一つです。しかし、日本には社会保険料を払っていない人々もいます。そうした方々はこのようなサービスを利用することが難しくできないのが現状です。

ここで私は一つ疑問を抱きました。例えば以前お風呂のバスタブ用に購入した滑り止めのマットについてです。これは介護福祉用具カタログに掲載されており、一割負担で購入できるものでしたが、実際にはネットショップで普通に購入した方が遥かに安かったのです。これは、介護用品を取り扱う業者が非常に高い価格を設定して

り、その価格に基づいて一割負担で購入することになるということなのです。では、残りの九割はどこに支払われるのでしょうか。それは、その商品の販売業者なのです。そこには、残りの九割は誰が支払っているのかという問題がありました。本来であれば、一割負担の金額よりも安い価格で手に入るものが、非常に高い価格で設定されており、その差額を私たち国民が負担しているのです。これは、福祉用具業者が企業努力をせずに儲かる仕組みであり、この点について、税金や社会保険料の適切な使い道として見直すべきです。これが、現在の社会問題の一つであり、税金の使い方について国民ひとり一人が事実を知り、知識をつけて考え直す必要があると考えます。

私はこの経験を通じて、税金や社会保険料がどれほど私たちの生活を支えているかを深く実感し、ありがたいと思う一方で、その使い方や配分が適切であるかどうかを見直す必要があると強く感じました。税金は私たちの社会全体を支える重要な資源です。だからこそ、その使い道が本当に必要なところに届いているか、無駄なく効果的に運用されているかを、国民一人ひとりの負担は適切なのか、考え直すべきだと思います。税の正しい在り方を追求し、公平で透明な社会を築くために、私たちにはより多くの関心と、知識をつける責任が求められているのではないかと考えます。



税の作文表彰者

令和7年度 税制改正に関する提言

令和6年10月3日(木)、鹿児島県鹿児島市、城山ホテル鹿児島において、第40回法人会全国大会が開催され、藤倉会長、関根副会長、富永専務理事で参加しました。

法人会全国大会を経て、令和7年度税制改正に関する提言が、全法連から政府・国会及び関係各省に行われました。

川越法人会では12月3日(火)に川越市長、川越市議会、地元選出の国会議員事務所を訪問し、提言書をお渡しして実現に向けての提言を行いました。



川越市 川合喜明市長

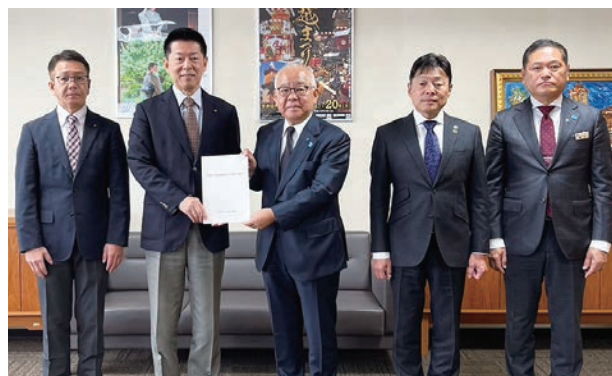

川越市議会 中原秀文議長(右) 中村文明副議長(左)



中野英幸事務所



小宮山泰子事務所

令和7年度税制改正スローガン

- 「金利のある世界」が到来。新たな財政再建目標の策定を！
- 企業への過度な保険料負担を抑制し、
経済成長を阻害しない社会保障制度の確立を！
- 人手不足など厳しい経営環境を踏まえ、
中小企業の活性化に資する税制措置を！
- 中小企業は地域経済と雇用の担い手。本格的な事業承継税制の創設を！

令和6年度!

第15回

税に関する絵はがきコンクール

第15回税に関する絵はがきコンクールの表彰式が、12月5日（木）ラ・ボア・ラクテにて盛大に挙行されました。次代を担う小学生に税に関する理解を深めてもらおうと、女性部会が中心となり、青年部会の協力を得て募集を行いました。65校の小学校から、3,327作品の応募があり、厳しい審査の中から入賞された児童の皆様に関係者の見守る中、表彰状並びに副賞が手渡されました。児童たちの作品はどれも素晴らしく、「税」についての理解と関心を深めるという意義を強く感じることができたのではないのでしょうか。受賞の栄に輝きました皆様方に対し、心からお祝いを申し上げます。



審査会の様子（2024年10月17日（木） ウェスタ川越にて実施）

川越税務署、元多摩美術大学絵画科講師で画家の大塚氏、女性部会、青年部会の皆さまを審査員としてお迎えし審査を行いました。

沢山の素晴らしい作品に向かい合う、真剣な時間です・・・



優秀作品

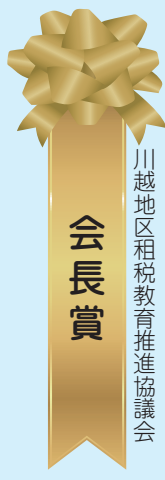

川越地区租税教育推進協議会



日高市立高麗川小学校
角岡 美空さん



川越税務署長賞
富士見市立水谷小学校
趙 天禱さん



川越法人会 会長賞
川越市立芳野小学校
細田 朔杜さん



川越法人会 会長賞
日高市立高麗川小学校
大田 風香さん



川越法人会女性部会会長賞
富士見市立ふじみ野小学校
阿部 日奏さん

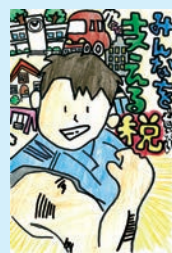

川越法人会青年部会会長賞
川越市立泉小学校
高橋 千愛さん



金賞
川越市立名細小学校
児玉 心遥さん



銀賞
ふじみ野市立東原小学校
佐藤 日奈子さん



銀賞
川越市立大東東小学校
高村 葵さん

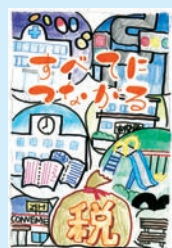

銀賞
川越市立大東西小学校
興水 娃俐さん



銀賞
ふじみ野市立東原小学校
小峰 琴之介さん



銀賞
日高市立高麗川小学校
小出 蓮さん



銅賞
川越市立川越第一小学校
藤井 優美香さん



銅賞
川越市立芳野小学校
高山 菜々花さん



銅賞
ふじみ野市立東原小学校
金子 聡汰さん



銅賞
ふじみ野市立鶴ヶ丘小学校
櫻井 萌々香さん



銅賞
三芳町立三芳小学校
大崎 優彩さん



審査員賞
川越市立南古谷小学校
横山 未怜さん



審査員賞
坂戸市立千代田小学校
薄葉 祐希さん

団体賞 受賞校 3校

- 川越市立 名細 小学校
- ふじみ野市立 亀久保 小学校

受賞作品は法人会HPでご覧いただけます

川越法人会 女性部会

検索



入選作品



入選

川越市立泉小学校
庄司 彩未さん



入選

川越市立今成小学校
小沼 実花さん



入選

川越市立霞ヶ関西小学校
大川戸 芽依さん



入選

川越市立名細小学校
酒井 夕リアさん



入選

川越市立川越第一小学校
猪野 結月さん



入選

川越市立高階北小学校
野崎 光真さん



入選

ふじみ野市立西小学校
吉田 潤さん



入選

ふじみ野市立亀久保小学校
杉澤 由奈さん



入選

ふじみ野市立東原小学校
鮫川 侑果さん



入選

ふじみ野市立東原小学校
宮田 芽彩さん



入選

ふじみ野市立東原小学校
鳶 汐莉さん



入選

ふじみ野市立東原小学校
月吉 彩実さん



入選

ふじみ野市立東原小学校
坂田 萌陽子さん



入選

ふじみ野市立鶴ヶ丘小学校
林 快吏さん



入選

ふじみ野市立駒西小学校
阿部 美琴さん



入選

ふじみ野市立三角小学校
中 春馬さん



入選

ふじみ野市立三角小学校
石田 安澄さん



入選

鶴ヶ島市立鶴ヶ島第一小学校
堀 晴愛さん



入選

鶴ヶ島市立長久保小学校
川名 彩華さん



入選

鶴ヶ島市立杉下小学校
岡部 亜実さん



川越まつり「お休み処」

今年も川越まつりの開催に合わせ、「川越法人会お休み処」を設けました。

場所はりそなコエドテラス協で、埼玉りそな銀行との共催でブースを設け、来場者のお休み処として利用して頂きました。



県外一泊役員会

9月26、27日に昨年から復活した県外一泊役員会を伊香保にて行いました。

多くの役員の方が参加され、会員増強や70周年記念事業などの進捗状況などについて話し合いが行われました。



三者協議会

川越税務署、関東信越税理士会 川越支部、(公社)川越法人会の幹部による「三者協議会」が11月14日(木)にラ・ボア・ラクテにて開催されました。署長、支部長、会長からそれぞれ協議事項や報告等が述べられ有意義な意見交換の場となりました。



創立70周年記念 地区会対抗ゴルフコンペ

(公社)川越法人会創立70周年記念として地区会対抗ゴルフコンペを、10月17日(木)にP GMゴルフクラブにて実施いたしました。記念大会とあって参加者は70名超の参加がありました。当日の表彰式は行わず、11月27日の70周年記念式典にて優勝者、団体優勝地区会の表彰を行いました。



創立70周年記念祝賀会を開催

創立70周年記念日となります令和6年12月20日を迎えるに当たり、11月27日(水)川越プリンスホテルに於いて「創立70周年記念祝賀会」を開催致しました。

当日は、埼玉県庁税務局長、川越税務署管内6市3町の市長、町長、埼玉県法人会連合会会長、県税事務所長、川越税務署長、金融機関役員、提携生損保担当部長等、多くの来賓をお迎えすることが出来ました。

また、19地区会、女性部会、青年部会の顔ぶれも揃い、参加人数は約400名の盛況な祝典となりました。

第一部の記念企画ステージショー、第二部の記念式典、第三部の懇親会の構成で、盛り沢山の内容は、皆様の記憶に残る会となりました。サクソフォン、ダンス、鏡開き、エレクトーン、民謡、木遣り梯子、など趣向を凝らした展開は参加者に好評を得たようです。

川越法人会構成メンバーの規模の大きさと、多彩な可能性をアピール出来た一日となりました。



幹部会紹介



鏡開き



感謝状贈呈



チャリティゴルフ表彰式



尚美大学
サクソフォンアンサンブル



ダンスチーム VIOLET



70周年記念誌は、表紙のカラーを大谷翔平所属のドジャースカラーとしました。ワールドシリーズチャンピオンの年と記憶頂けると幸いです。

法人決算研修会

12月の法人決算研修会は、ふじみ野、鶴ヶ島の商工会およびウエスタ川越にて開催しました。年内最後となる今回は、川越税務署の玉城上席国税調査官に講師をお願いしました。



ふじみ野



ウエスタ川越

パソコン研修会

11月のパソコン研修会は、「エクセルの基本講座」と、初めて実施となる「パワーポイント基礎講座」を開催しました。

エクセルの基本とパワーポイントの基本をそれぞれ学んでいただきました。



エクセル中級



エクセル上級

県民ふれあいフェスタ

11月3日の文化の日に、今年もウエスタ川越で「県民ふれあいフェスタ」が開催され、当日は多くの来場者で賑わっておりました。川越税務署からも菅原署長以下の幹部の方々も来場されお手伝い頂きました。

川越法人会のブースでは税金の使い道に関わるアンケートを実施しました。皆さんが税金の使い道として、どのようなことを考えているのかが良くわかりました。



公開講演会

11月14日の「県民の日」に、ラ・ボア・ラクテにて公開講演会を開催しました。

今年は元バドミントン選手の潮田玲子氏を招き、「失敗を成功に導くために」と題してスポーツを通して学んだことを講演して頂きました。



青年
部会

租税教室

今年最後の租税教室は、富士見市立つるせ台小学校で開催しました。

6年生4クラス125名による授業は、先生方も積極的に参加して頂きました。

児童の皆さんは、最後の「1億円のレプリカ」の本物と同じ大きさ・重さに驚いていました。



青年
部会

12月例会

12月10日（火）にラ・ボア・ラクテにて12月例会が開催されました。

最初に埼玉県警 生活安全部サイバー局サイバー対策課から中村愛美巡査部長による「サイバーセキュリティー」セミナーが行われ、講演終了後には多くの質問が活発に交わされました。その後は会場を移して懇親会（忘年会）となり、新入部会員を含めた40名弱の参加者は活発に交流を図っていました。



青年
部会

全国青年の集い 福井大会

11月7日、8日と「全国青年の集い 福井大会」が開催され、川越法人会からも9名参加いたしました。全国からの参加者で会場は賑わい、活気を帯びておりました。



女性
部会

県外一泊研修会

女性部会では、11月3日から4日の1泊2日で、貸し切りバスを仕立て、静岡県浜松市にて県外一泊研修旅行を実施しました。

参加者一同、浜松の魅力的なスポットを訪れ、充実した時間を過ごしました。

1日目は、まず「浜松市楽器博物館」を訪れ、世界各国の楽器の歴史や文化に触れることができ、特に珍しい楽器やその演奏方法について学びました。博物館内では、実際に音を出して体験できるコーナーもあり、楽器の奥深さを実感することができました。

2日目の「うなぎパイファクトリー」では、うなぎパイの製造過程を見学し、その独自の製法に触れることができました。

見学後にはお土産としてうなぎパイを購入し、その味わいを楽しみました。

そのほか、「五社神社 諏訪神社」も参拝しました。

今回の研修旅行は、楽しいだけでなく学びの多い旅行となりました。



女性
部会

川越いもの子作業所へ寄付

女性部会では今年度も引き続き、女性部会および法人会会員の支援を募り、11月19日（火）に、タオル170本を川越いもの子作業所に寄付いたしました。本運動にご賛同を賜り、ご協力頂きました皆様方に厚くお礼申し上げます。



女性
部会

税務研修会

女性部会では、11月14日（木）ラ・ボア・ラクテにおいて、川越税務署 菅原博栄署長を講師に迎え、演題「さけとTシャツと私」と題して講演会を行いました。講演会と昼食会を共に実施できました。





新入会員紹介

富士見市		
(株)エルバック	電子機器部品製造販売	羽沢1-8-6
(同) ポジティング	不動産賃貸、管理	関沢2-15-12
(株)エス・イー・ワイ	建設業	鶴瀬東1-10-5
(株)Itis	営業代行業	鶴馬3-22-20 グリーンハイム302
(株)工房しま田	菓子製造業	東大久保185-5
(株)KRF	運送業	貝塚1-31-14
(医)慈栄会	医業	ふじみ野西1-17-3 ハピネスビルふじみ野1F-B
シオ建(株)	建設業(外構工事)	下南畑957
(株)エイフルスタッフ	人材派遣業	西みずほ台1-20-1 マーランドファイブ2F

三芳町		
(株)Nicher	化学品製造業	上富604-2
(一社)勝友会	整形外科	藤久保201-11
(有)ガレージゼロワン	自動車販売・修理	藤久保818-6

ふじみ野市		
(株)誠心	建設	西鶴ヶ岡2-7-22-304
(有)愛和リビング	内装工事業	新駒林3-7-7
(同)光新建装	建設業	上福岡5-9-6 601号
(株)トミーリッジ	不動産業	鶴ヶ岡2-13-9 レッツ上福岡205
おそうじ本舗 ふじみ野上福岡店	ハウスクリーニング業	鶴ヶ舞1-18-7
Vin Amis(株)	洋酒卸売業	清見1-6-33
(株)ワイエスコーポレーション	解体工事業	大井1081-1
(株)中商	テナントビル賃貸業	上福岡1-14-46

川越市		
(同)コミュニティキッチン河越	飲食店・サービス業	霞ヶ関北4-22-22
(株)SCRUM	製造業	大袋266-4
(株)NSTEC	電気工事業	小仙波町2-16-6
藤晴	建設業	高島501-3
(株)LIL	教育	脇田本町11-1 川越シティビル2F
(株)岸光鋼業	建築(基礎工事)	府川1300-1
(株)S.K.A.T	清掃業	新宿町1-8-2-101
(株)ハタエ不動産管理	不動産賃貸業	石原町2-52-16
(株)エミクラス	不動産業	鯨井新田47-1-202号室
(株)アリスの木	サービス業	大袋新田1861-1 リパティールガーデン川越1F
(株)ケーアズワン	建設業	小堤347-7

この時間カフェ	飲食業	連雀町4-15
ココノカ(同)	飲食業	新宿町3-1-31
(株)スミキ	製造業	神明町29-14
(株)蕾商事	リサイクル業	大袋新田435-7
(株)愛信建設	不動産賃貸業	西小仙波町1-3-14
(株)リブコート	賃貸業	仙波町2-5-9
齋藤 太樹	インターネット小売業	小室626-9
津ヶ原 守	建設業	的場1199-8
おきな園・関口商店	茶舗	幸町7-12
羽田 翔一	建設業	今福2611-4
リノテック	塗装業	的場2164-9 サンライフ霞ヶ関
(株)結	不動産管理業	笠幡933
(株)カバーオール	建設業	伊勢原町3-1-41
K&SリハONE(同)	福祉業	砂新田5-33-15
(有)ノアクラフト	産業用電気機械器具製造	池辺139-2
(株)泰鳳	軽貨物配送業	砂744-3
パートナーズ行政書士法人	行政書士業	脇田本町29-1-1F
(株)Realize	解体業	久下戸1990-2
鵜野製作所	試作板金	的場933-1
(株)Rink	小売業	大袋新田1211-5 第2大木ビル102
(株)CORESHIP	機械器具製造	石田181-15
(有)line communication	電気通信業	菅原町1-4 川越菅原町パークホームズ904
株からあげ屋ホールディングス	飲食業	山田797-2
HMサポート(株)	小売業	的場1-17-21
二宮設備	土木工事業	笠幡1938-5
早川 恭央	ガス保安業務	中台南1-18-14
カマタ設備	管工事	木野目294-12
(株)アート設計事務所	建築(基礎工事)	六軒町1-3-5
(有)花信風	造園業	下広谷1215-10
(株)海邦	管工事業	中福595-7
第一精機エンジニアリング(株)	製造業	熊野町7-39
(株)nanasai	運動教室	池辺629-2
小野 久美	小売	岸町3-4-34
(特非) プラウド	福祉業	砂久保127-2
凜成(株)	解体工事	藤間1131-54
産研科学(株)	製造業	的場968-1
(株)エーデルカーズ	小売業(自動車)	下広谷198-13
(株)すずの木	不動産賃貸	砂久保127-2
フドイングリディエンツファーム(株)	製造業	連雀町6-1-201

(一社)宏歯会	歯科	的場2839-28 グランキューブ101
橋本 幹人	電気工事	古谷上4312
(有)レインボーサービス	サービス業	霞ヶ関東4-18-17
きとみ税理士法人	税務会計	六軒町1-1-3-2F
(株)ブライトドア	不動産	山田1728-8
(株)One住まいる	不動産業	大袋新田698-1
新沼 海斗	足場業	的場2183-41
藪田自動車	自動車整備	久下戸277-1
(学)根本学園	幼稚園	安比奈新田6-1
(株)フィードウィル	携帯電話および 通信機器の販売	的場944-2
(有)エヌケイサービス	ビルメンテナンス	笠幡1948-13
(株)マウントフィールド	不動産管理業	笠幡2352-1
(株)エイコースタッフ	人材派遣業	脇田本町10-10 KJ1ビル2F
(有)心と建設	建築工事業	中老袋107
(株)BEARD LAB	製造業	平塚65-7
セル・ダイアグノスティクス(同)	製造・販売業	仲町6-3 小江戸白金ビル2F
(株)KOTONARI	サービス業(広告・ ウェブサイト制作)	南大塚1-11-11 アデニウム川越南大塚707
AVIONIQS(株)	カーディテイルリン グ用資材の小売業	新宿町1-17-17 ウエスタ川越507
(株)Ing	倉庫業	渋井1752-15
社会保険労務士法人アイレクス	社会保険労務士業	今福1432-4

坂戸市

(株)七三不動産	不動産業	石井2789-3
SAMLINE	建設業	西坂戸5-18-20
(株)市川興業	建設業	石井2409-6
(一社)侑和会	障害福祉サービス	にっさい花みず木4-8-1 SONNE BLD VI 3階
R&G(株)	建設業	塚越1220-1
笑顔亭	飲食店	日の出町12-20-1004 ライオンズマンション坂戸駅前
オキタインターナショナル(株)		青木179-7
(株)トランクロード	建設業	関間4-1-9
鋼・プランニング(株)	サービス業	石井2631-6
(株)セフィ・クオリティサービス	建設業	中小坂393-3
米澤工務店	建築	中小坂518-8

鶴ヶ島市

tomy's style(同)	小売業	藤金880-6-101
(株)摩天桜	とび工	上広谷286-284
(有)アース技研	土木	鶴ヶ丘587-1
坂本 一樹	空調設備	五味ヶ谷31-7

SunTalk(株)	動画制作、酒販	富士見2-22-28
(株)聡明商事	機械工具販売	上広谷438-9
(有)正光社	電子部品加工	藤金514-3
GTモーター(同)	自動車販売業	新町1-9-8
(同)ゆるうと	福祉サービス	上広谷391-18

日高市

愛好通信サービス	通信工事	駒寺野新田55-9
日高ハイヤー(株)	サービス業	上鹿山271
Ange	美容室	鹿山211-22
(株)宮崎工業	建設業	横手1-5-8
(有)日印交易	飲食業	高萩781-77
Lebron Auto	中古車販売業	原宿204-10 サンシティ藤和101
しづさわ不動産 モモ・ホーム	不動産	原宿361-45
(株)CMC	製造業	新堀新田33-3

毛呂山町

宇都宮 右文	建設	平山2-5-7 村田荘2号棟
諸田ビル(株)	貸ビル業	毛呂本郷5
Bar ZEUS	飲食業	前久保南4-25-36
(株)南洲	小売・卸業	毛呂本郷1041 鎌北パールビル1階
(同) STY	運送業	岩井西2-17-10

越生町

早稲田(株)	飲食業	如意435-23-2階
(株)エスティグローバル	中古車販売	越生東1-10-14-203
(有)木崎不動産	不動産	越生699
市之瀬 亮太	塗装業	越生東4-7-21

地区外

(有)キャメルロジスティクス	貨物自動車運送業	所沢市東所沢5-11-7-102
(株)IAS	調剤薬局	桶川市坂田西2-48-1-II-103
(有)仲田実業	管工事	さいたま市中央区下落合6-4-7
(株)大盛	建設業	練馬区上石神井4-19-10
(株)ノーベル機械工業	製造業	比企郡川島町中山1996-1
(株)AND STARS	理・美容業	渋谷区道玄坂2-16-7 花菱8階



地区会だより

◆富士見地区会

10月8日		
11月12日	} 清掃事業	富士見市内各駅
12月10日		
10月21日	正・副会長会	富士見市商工会
11月10日	会員親睦旅行	山梨県
11月13日	東部ブロックゴルフコンペ	清澄ゴルフ倶楽部
12月5日	役員会	富士見市商工会

◆ふじみ野地区会

10月11日	正・副会長会	舞鶴
10月31日	研修委員会	ふじみ野市商工会
11月6日	理事会	ふじみ野市商工会
12月17日	研修会・忘年会 三遊亭楽生 氏 [伝わるコトバ・響くコトバ]	美可美

◆中央東地区会

10月3日	役員会(ボウリング大会)	小江戸蔵里 八州亭
11月15日	地区会親睦会	新狭山グランドボウル

◆中央西地区会

10月2日	役員会(会員親睦会について)	川越プリンスホテル
11月29日	会員親睦ボウリング大会	新狭山グランドボウル、 パステリア ルコッソ

◆中央南地区会

11月10日	県外研修会(ルミネ THEよしもと公演)	新宿ルミネ
11月18日	ボウリング大会	新狭山グランドボウル、 マーケットテラス本店

◆高階地区会

11月20日	県外研修旅行	茨城(防災科学技術研究所、牛久大仏ほか)
12月初旬	役員会(新年会)	(株)ウメノ産業

◆福原地区会

10月30日	役員会(会員増強)	うなぎ茶屋ひろ
11月23日	日帰り旅行	千葉・南房総方面

◆霞ヶ関地区会

10月12日	埼玉育児院事業への出展・法人会PR	埼玉育児院
11月8日	役員会(会員増強、新年会、10/12事業報告)	しま会議室
12月7日	正・副会長会(役員改選、変更事業ほか)	日乃出

◆名細地区会

10月22日 懇親会 川越ボウリングセンター



11月29日 役員会(会員増強、和食 忍家 ロードサポートほか)

◆坂戸地区会

10月8日 会員増強推進会議 和食 紅琳



10月18日 広報委員会 坂戸市商工会

11月26日 正・副会長会 坂戸市商工会

12月11日 坂戸地区会親睦ゴルフコンペ 越生ゴルフクラブ



12月23日 役員会 坂戸市商工会

◆鶴ヶ島地区会

12月11日 役員会 和食 紅琳

◆日高地区会

10月16日 商工会合同 異業種 間交流ゴルフコンペ Jゴルフ鶴ヶ島

11月5日 正・副会長会(講演会・新年会) 日高市商工会

12月6日 役員会(講演会・新年会、会員増強) 寿司 原田

◆毛呂山地区会

10月9日 幹事会(ボウリング大会) 毛呂山町商工会

10月19日 第2回親睦ボウリング大会 小川ヤングボウル

11月17日 無料税務相談会(毛呂山町産業まつり) 毛呂山総合公園

12月3日 理事会・役員会、金融懇談会 割烹 ときわ

◆越生地区会

11月8日 秋の親睦ゴルフ大会 日本カントリークラブ

書かない✕確定申告

マイナンバーカードでe-Tax

いつでも どこでも
初めてでも 安心♪



すでに
約 **70%** の方が
e-Taxで
申告しています!!

💡 **確定申告書等作成コーナー**なら
金額等を入力するだけで
自動計算で申告書が完成!



マイナポータル連携
の詳細はこちら

💡 **マイナポータル連携**で
控除証明書等のデータが
自動入力できる!
※ご利用には事前準備が必要です



💡 **e-Taxの5つのメリット**

**自宅から
申告可能**

**確定申告期間
24時間利用可能**

※メンテナンス時間を除きます

**申告書が
データで取得可能**

**添付書類
提出不要**

※一部の書類を除きます

**早期還付
(3週間程度で還付)**

書面提出の場合は
1か月～1か月半程度で還付

確定申告書等作成コーナーのご利用に当たって

作成できる申告書等

- ・ 所得税の申告書
- ・ 消費税の申告書
- ・ 青色申告決算書・収支内訳書
- ・ 贈与税の申告書



令和7年1月から
所得税のすべての画面が
スマホで
見やすくなります♪

e-Taxに必要なもの

- ✓ **マイナンバーカード**
※マイナンバーカード及び電子証明書の有効期限にご注意ください
- ✓ マイナンバーカード読取対応の**スマホ**
(又はICカードリーダー)
- ✓ マイナンバーカードの**パスワード2つ**
 - ① 署名用電子証明書のパスワード
(英数字6~16文字)
 - ② 利用者証明用電子証明書のパスワード
(数字4桁)

スマホに
マイナポータルアプリ
をインストール



パスワードを忘れた場合やロックされた場合の対処法については、公的個人認証サービスのポータルサイトをご確認ください。



令和7年1月からe-Taxがスマホ用電子証明書に対応！

- **マイナンバーカードをスマホで読み取らなくても、申告書の作成・e-Tax送信ができるようになります！**
- **利用者証明用電子証明書のパスワードはスマホの生体認証機能を利用できます！**
(機種によって異なります)

Android™のみ対応しています

※ご利用には、スマホでマイナポータルからスマホ用電子証明書の利用申請・登録をする必要があります。

スマホ用電子証明書
について詳しくはこちら



読取不要

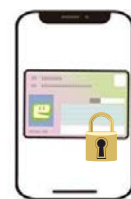

申告に困ったときは

- ▶ **動画で見る確定申告**
確定申告書等作成コーナーの操作方法などを動画でご案内



- ▶ **チャットボット「ふたば」**
ご質問したいことをメニューから選択するか、入力いただくと「税務職員ふたば」(AI)が回答



・このチラシには開発中の内容が含まれておりますので、実際の内容と異なる場合があります。
・Androidの名称は、Google LLCの商標または登録商標です。

特集
年頭所感
納税表彰
法人会活動報告
税務署・県税から
税に関する話がきこころ
会員紹介
県内経済の動き
税務相談・融資相談
お知らせ

国税の

キャッシュレス納付方法

ダイレクト納付(e-Taxによる口座振替)

e-Taxを利用して、事前に届出をした預貯金口座から、口座引落しにより納付する方法

利用方法

- ① ダイレクト納付利用届出書を提出
- ② e-Taxで申告等データの送信+自動ダイレクトで納付手続完了!
- ③ (自動ダイレクト利用なしの場合)送信後に届く「納付区分番号通知」から納付手続



インターネットバンキング等による電子納税

インターネットバンキング口座やATMから納付する方法

利用方法

- ① e-Taxで申告等データの送信
- ② 送信後に届く「納付区分番号通知」から納付手続→普段利用している金融機関サイトを経由して納付完了!

振替納税(個人の方のみ)

事前に届出をした預貯金口座から、
国税庁が指定する振替日に自動で口座引落しにより納付する方法



詳細は国税庁ホームページ
「国税の納付手続」へ

クレジットカード納付

e-Taxで申告等データを送信した後などに、専用サイト「国税クレジットカード
お支払サイト」を経由し、クレジットカードを使用して納付する方法



スマホアプリ納付

e-Taxで申告等データを送信した後などに、専用サイト「国税スマートフォン決済
専用サイト」を経由し、「〇〇Pay」といったスマホ決済アプリを使用して納付する方法

リサイクル適性(A)

この印刷物は、印刷物の廃棄
リサイクルできます。

令和6年9月

国税の
ダイレクト納付が
さらに便利に

自動ダイレクト

自動ダイレクトとは

e-Taxの申告等データを送信する画面で「自動ダイレクトを利用する」旨の項目にチェックを入れて送信すると、申告等データの送信と併せてダイレクト納付の手続きをすることができる機能です。

※令和6年4月からe-Taxでご利用いただけるほか、民間のソフトウェア開発事業者が提供する各種会計ソフトにも順次対応を依頼しています。

こんな方に
おすすめ!

源泉所得税を毎月納付する方など
納付の機会が多い方



ダイレクト納付利用の場合

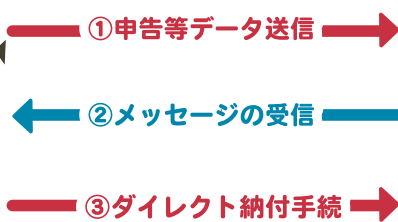

自動ダイレクトを利用すると...

① 申告等データ送信
+
ダイレクト納付手続



POINT!

自動ダイレクトを利用すると、口座引落日は各申告手続の法定納期限になります。

※法定納期限当日に自動ダイレクトの手続をした場合は、その翌取引日。

申告等データ送信画面でチェックを入れるだけで簡単納付♪

個人番号又は法人番号	個人番号又は法人番号の入力が不要な手続きです。
提出先税務署等	豊町税務署
添付書類	なし
提出年月日	令和6年6月27日

自動ダイレクト

本申告は自動ダイレクトの対象です。自動ダイレクトとは④
災害等により法定納期限が延長されている方は、口座引落日等についてこちらを必ずご確認ください。

私(当社)は、申告した納税額について、自動ダイレクトを利用し、下記の口座からの引落しにより納付します

申告と納付手続が同時に完了!!



詳細は国税庁ホームページ
「自動ダイレクト」をご覧ください。



自動ダイレクトの利用方法は
「ダイレクト納付(e-Taxによる口座振替)
マニュアル」をご覧ください。



法人税の電子申告は 4社に3社が ALL e-Tax です！！

国税庁では、納税者や税理士の皆様の利便性向上と税務行政の効率化のため、添付書類（財務諸表や勘定科目内訳明細書等）を含めたe-Tax（ALL e-Tax）を推進しています。



ALL e-Tax のメリット

業務の効率化



発送の手間や税務署へ行く手間を解消

ペーパーレス化



書類の保管場所が不要
遠隔地でも書類が確認可能

コスト削減



郵送料、印刷代、交通費の削減



法人税の電子申告のQ&A

01

添付書類を含めたe-Tax（ALL e-Tax）の利用はどのくらい進んでいますか？

法人が主要な別表や財務諸表など、申告に添付すべきものとされている書類をe-Taxで送信した割合は**74.1%**（令和4年度）です。

02

e-Taxで送信できる添付書類のデータ形式は決まっていますか？

法令により、提出する書類ごとにデータ形式が定められています。

◇財務諸表 **XBRL形式・CSV形式**
◇勘定科目内訳明細書 **XML形式・CSV形式**

※ 上記の添付書類はPDF形式による提出が認められていません。

03

CSV形式で財務諸表を作成し、e-Taxで送信する方法を教えてください。

「[国税庁動画チャンネル](#)」に動画を掲載しています。

YouTube
「[国税庁動画ファン社](#)」

※ 財務諸表データの提出方法については裏面をご覧ください。



国税庁 法人番号7000012050002

令和6年3月

Check



財務諸表データの作成方法

「会計ソフト」と「税務（申告）ソフト」の互換性に応じた対応

パターン① ソフト間に互換性がある



税務（申告）ソフトからe-Taxに送信することができます！！

※ 会計ソフトからのデータの出力方法や税務（申告）ソフトへの取り込み方法は、ご利用のソフト会社にお問い合わせください。

パターン② ソフト間に互換性がない

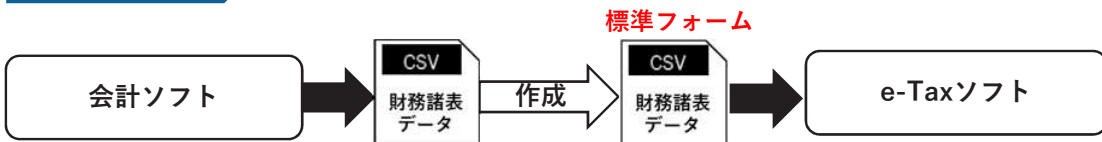

**標準フォームを活用し、CSV形式のデータを作成します。
 作成後、e-Taxソフトからe-Taxに送信することができます！！**

※ ご利用の税務（申告）ソフトによっては、国税庁標準フォームに加工した財務諸表データ（CSV形式）を取り込んで送信することも可能です。

Check



財務諸表データのe-Tax送信方法

パターン① 申告データと同時送信



パターン② 申告データ送信後にe-Taxソフトで追加送信

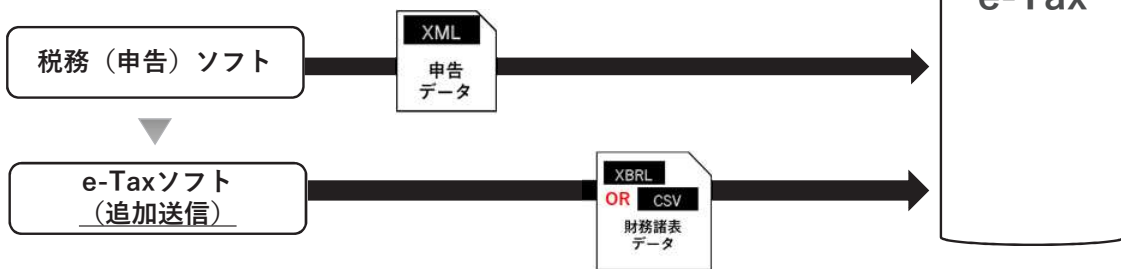

※標準フォームの場合はCSV形式

詳しくは、**e-Taxホームページ**をご覧ください。

財務諸表データの送信



企業の皆様

法人会 自主点検チェックシートを 活用していますか？

自主点検チェックシートを活用した場合には、「法人事業概況説明書」に
(法人会 自主点検チェックシート) と記入することができます。

1. 平成 30 年 4 月 1 日以後終了事業年度分より「法人事業概況説明書」の様式が改訂され、〈表面〉に 8. (5)「社内監査」欄が新たに設けられました。

法人事業概況説明書 (FR1006)

「社内監査」欄には、
各種チェックシート
等を活用した社内監
査実施の有無を記入
します。

「法人会 自主点検チェックシート」を活用し、
社内点検を実施した場合には、下記のように
記入してください。

(5) 社内監査	実施の有無	<input checked="" type="checkbox"/> 有	<input type="checkbox"/> 無
	(法人会 自主点検チェックシート)		

法人会 自主点検チェックシート (国税庁後援) は、企業自らが自主的に点検することにより、
税務コンプライアンスの向上や、自社の成長、ひいては税務リスクの軽減に役立つものです。

**まだ自主点検チェックシートに取り組まれていない
経営者の皆様も、是非一度お試しください。**

2. また、「法人事業概況説明書」〈裏面〉17. 「加入組合等の状況」の欄には、法人会の会員である旨および法人会での役職名を記入することができます。

(記入例)

17 加入組合等の 状況	〇〇法人会会員
	(役職名) (法人会役職名をご記入ください)
法人会の会員であることを ご記入ください。	

※上記「1」「2」ともe-taxを利用した場合でも入力することができます。



自主点検チェックシートは、法人会ホームページ「自主点検チェックシート」
のコーナーからダウンロードできます。

また、同コーナーでは、使い方などをわかりやすく解説した「**経営者のミカタ
法人会自主点検チェックシート**」を配信していますので、是非ご活用ください。

お問い合わせ先

川越法人会

電話番号
URL

TEL:049-257-6191 FAX:049-257-6190
https://www.kawagoehoujinkai.or.jp

自主点検チェックシートとは？

企業を成長させるためには、売上を増やし利益を上げることはもちろんですが、内部統制面の強化や経理面の質を向上させることも重要な要素です。「入出金が適切に管理されるようになる」「内部の不正行為を未然に防止できる」など結果的に企業の成長にもつながることが期待できます。

法人会では、こうした「自主点検」を簡単にできるようにするため、「自主点検チェックシート・ガイドブック（国税庁後援）」を作成いたしました。企業の皆様、自社の成長・税務リスクの軽減のために、ぜひご活用ください。

○ 点検項目チェック表		Ⅱ 貸借関係 (資産科目)			
科目等	点 検 項 目	点 検 欄			
		9/30	3/31	/	/
現預金 小切手 受取手形	12 手許現金と帳簿の残高は一致していますか。	○	○		
	13 現金、小切手による高額又は予定外（緊急）の支払いは、その理由が明らかにされていますか。	○	○		
	14 預金（通帳）と帳簿の残高は一致していますか。	○	○		
	15 受取手形の現物と補助簿（受取手形記入帳）は定期的に照合されていますか。	なし	なし		
売掛金 未収金	16 補助簿（売掛一覧表）と得意先に対する請求残高は一致していますか。	○	○		
	17 残高がマイナスになっている得意先については、その理由が明らかにされていますか。	○	○		
	18 回収が遅延しているものについては、その理由が明らかにされていますか。	○	×		
	19 入金条件（決裁日、決裁手段）に変更があるものについては、その理由が明らかにされていますか。	○	○		

「自主点検チェックシート」は社内体制のほか、貸借関係や損益関係等に分かれ、全部で83の点検項目があります。

また、企業規模や業種に関わりなく企業のガバナンス確保に必要な基本事項を40項目選定した「入門編」もあります。

会社の規模や業種・業態によって当てはまらない項目もあるので、その場合には、「なし」と記入してください。

○ 点検結果記入表 (3月 31日点検分)		点検担当者： 法人 太郎
点検担当者記入欄		代表者記入欄
項目番号	点検結果	改善方針
	確認したところ遅延が1件あった。	売掛金の回収不能を防ぐため、取引先に遅延の理由を確認するようにした。

点検結果が「×」であった項目については、その内容を「点検結果記入表」に記入し、代表者に報告します。代表者は点検結果に基づき、今後の改善方針を決めます。

自主点検チェックシートは、法人会ホームページ「自主点検チェックシート」のコーナーからダウンロードできます。

また、同コーナーでは、使い方などをわかりやすく解説した「法人会 自主点検チェックシートのススメ」を配信していますので、是非ご活用ください。



公 益 社団法人 川越法人会会員証

e-Taxでの提出を推奨しておりますが、紙で提出する場合はこちらを切り取ってご活用ください。

県内経済の動き

概況 埼玉県の景気は緩やかに持ち直している

景気動向指数 下げ止まりを示している

9月のCI(コンポジット・インデックス)は、先行指数：105.1(前月比+0.7ポイント)、一致指数：113.3(同+2.5ポイント)、遅行指数：87.9(同▲0.5ポイント)となった。

先行指数は2カ月ぶりの上昇となった。

一致指数は2カ月ぶりの上昇となった。基調判断となる3カ月後方移動平均は、前月比+2.26ポイントと、2カ月ぶりの上昇となった。埼玉県は景気の基調判断を、「下方への局面変化を示している」から「下げ止まりを示している」に修正した。

遅行指数は2カ月ぶりの下降となった。

景気動向指数の推移

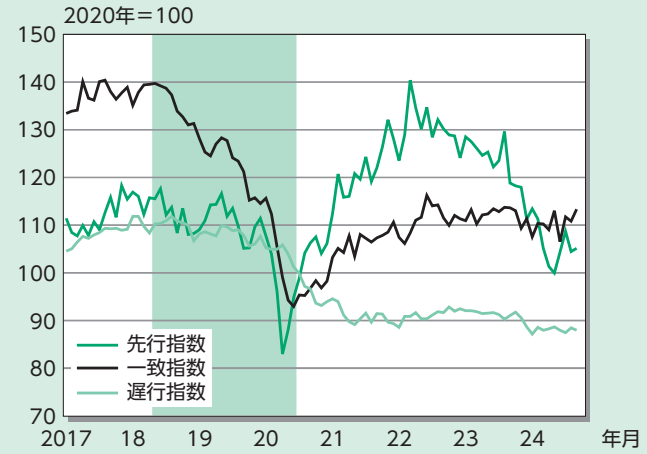

資料:埼玉県 (注)網掛け部分は埼玉県の景気後退期

個人消費 百貨店・スーパー販売額は3カ月ぶりに減少

10月の百貨店・スーパー販売額は1,178億円、前年比▲0.8%(既存店)と3カ月ぶりに減少した。業態別では、百貨店(同▲6.3%)、スーパー(同▲0.2%)とも減少した。新設店を含む全店ベースの販売額は同+0.4%と29カ月連続で増加した。

11月の新車販売台数(乗用車)は12,030台、前年比▲3.9%と5カ月ぶりに減少した。車種別では普通乗用車が8,418台(同+0.5%)、小型乗用車は3,612台(同▲12.8%)だった。

個人消費の推移

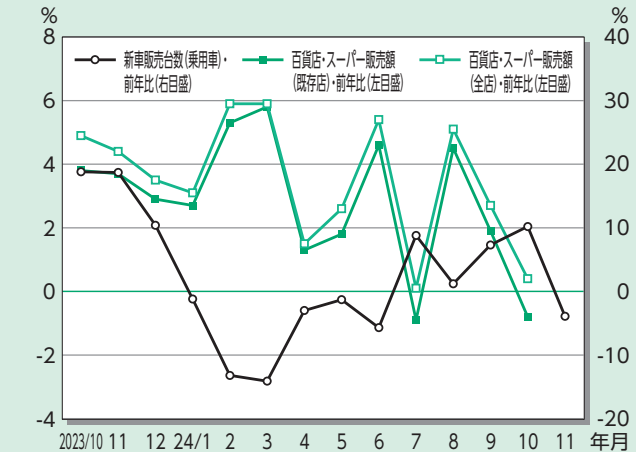

資料:経済産業省、日本自動車販売協会連合会

住宅 3カ月連続で前年を下回る

10月の新設住宅着戸数は4,869戸となり、前年比▲10.0%と3カ月連続で前年を下回った。

利用関係別にみると、持家が1,071戸(前年比+3.3%)と2カ月連続で増加したものの、貸家が1,973戸(同▲6.6%)と2カ月ぶりに、分譲が1,810戸(同▲19.4%)と6カ月連続で減少した。

分譲住宅は、マンションが666戸(同▲26.2%)と6カ月連続で、戸建てが1,104戸(同▲17.7%)と10カ月連続で減少した。

新設住宅着戸数の推移

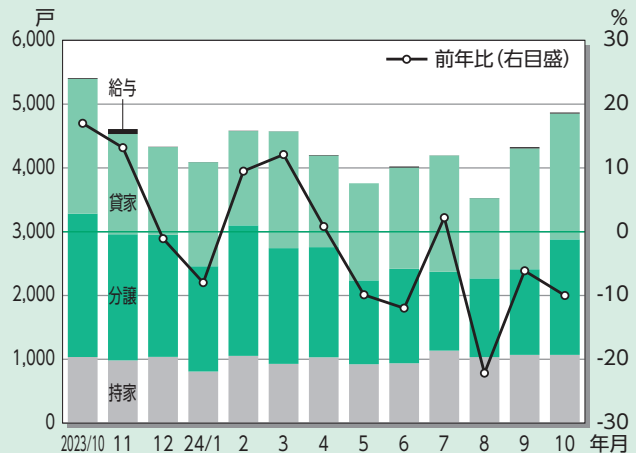

資料:国土交通省

公共工事 2カ月ぶりに前年を下回る

11月の公共工事請負金額は213億円、前年比▲37.0%と2カ月ぶりに前年を下回った。2024年4～11月の累計は、同+18.4%と前年を上回っている。

発注者別では、県(同+6.4%)は増加したが、国(同▲76.8%)と、独立行政法人等(同▲90.0%)、市町村(同▲20.1%)が減少した。

なお、11月の請負件数も651件(同▲18.5%)と前年を下回っている。

公共工事請負金額の推移

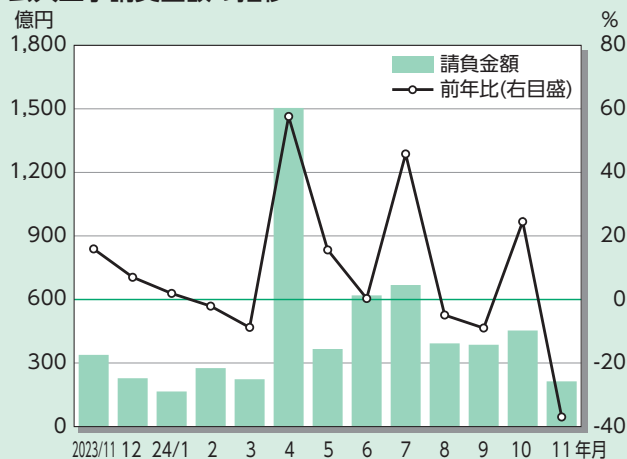

資料:東日本建設業保証㈱

生産 2カ月ぶりに増加

9月の鉱工業指数をみると、生産指数は112.8、前月比+6.3%と2カ月ぶりに増加した。業種別では、化学、輸送機械、電気機械など10業種が増加したものの、生産用機械、印刷、業務用機械など13業種が減少した。

在庫指数は102.4、前月比+4.3%と2カ月連続で増加した。業種別では、情報通信機械、生産用機械、輸送機械など15業種が増加したものの、窯業・土石製品、食料品、金属製品など6業種が減少した。

鉱工業指数の推移

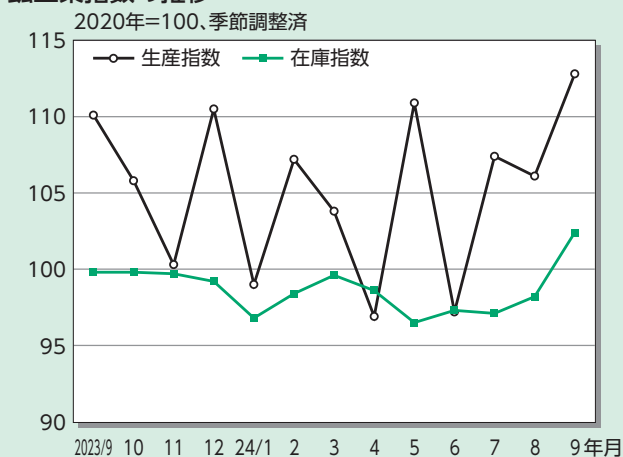

資料:埼玉県

雇用 有効求人倍率は前月から上昇

10月の受理地別有効求人倍率は、前月から0.01ポイント上昇の1.02倍となった。

有効求職者数が89,886人(前月比▲1.1%)と、2カ月ぶりに前月を下回るなか、有効求人数は91,318人(同▲0.3%)と3カ月連続で前月を下回った。新規求人倍率は、前月から0.18ポイント上昇の1.97倍となっている。

なお、10月の就業地別有効求人倍率は、前月から0.01ポイント上昇の1.16倍であった。

有効求人倍率の推移

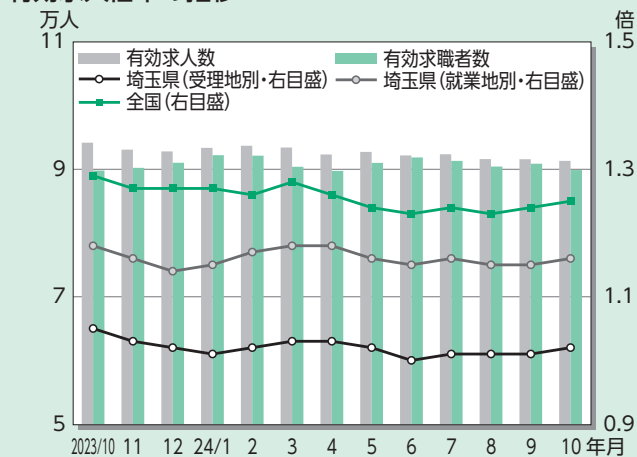

資料:埼玉労働局 (注1) 使用している値は季節調整値 (注2) 就業地別有効求人倍率は、埼玉県内を就業地とする、県外での受理分を含めた求人数で算出された参考値



法人会がお取次ぎいたします

税務相談・融資相談のご案内

税務相談

主催：関東信越税理士会
川越支部

融資相談

主催：日本政策金融公庫
川越支店

※新型コロナウイルス感染症の発生により影響を受けた中小企業・小規模事業者の皆さまからのご相談にも、迅速かつきめ細やかな対応を行います。

相談日	会 場 時 間
※随時相談に応じます	関東信越税理士会 川越支部事務局 9:00~12:00 13:00~15:00

相談日	会 場 時 間
※随時相談に応じます	日本政策金融公庫 川越支店 13:00~16:00

※相談ご希望の方は、公益社団法人川越法人会事務局までご連絡ください。

〒350-1124 川越市新宿町1-17-17 ウェスタ川越5F

公益社団法人川越法人会

電話 049-257-6191 FAX 049-257-6190



税務相談・融資相談 申込書

(どちらかに○印を付けてください)

相談ご希望日 令和 年 月 日

申込者名

住 所

電 話

担当者名



税務の解説書や経営に役立つ小冊子等を無料で提供したり、DVDの無料貸し出しを行ったりしています。ぜひご利用ください。

小冊子の無料提供

(作品例)

- Pick Up!** 令和6年 定額減税年調事務Q&A
- New!** 雇用・働き方・賃上げに関する政府支援策ガイド (令和6年度版)
- New!** 基礎から学ぶ賃金制度作成のステップ ~今が見直しのタイミング~
- 📖 会社の決算・申告の実務 (令和6年度)
- 📖 新設法人のための会社の税金ガイドブック(令和6年度版)
- 📖 源泉所得税調査の受け方・備え方
- 📖 印紙税調査の受け方・備え方
- 📖 職場のパワハラ防止と企業対応 ~健康経営に向けての第一歩~
- 📖 中小企業のための電子取引データ・電子インボイス 保存対応術
- 📖 コロナ禍からの回復に役立つ会社税務のポイント
- 📖 中小企業が知っておきたい電子帳簿保存法ポイントと対応
- 📖 中小企業のためのSDGsと経営
- 📖 成功する！会社業務のデジタル化
- 📖 テレワークで生まれる新しい働き方
- 📖 税務調査で指摘されないウィズコロナ時代の法人税務Q&A
- 📖 税制改正のあらまし
- 📖 基本を理解する経営分析
- 📖 不動産相続 手続きと税金
- 📖 同一労働同一賃金 対応の基本
- 📖 テレワークで生まれる新しい働き方
- 📖 いのちと家族を守る イツモ防災・安心BOOK
- 📖 調査事例で理解する 法人税の税務判断のポイント
- 📖 必ず成功する事業承継「14の法則」



DVDの無料貸し出し

(作品例)

- Pick Up!** 税理士100人に聞きました「決算・申告実務間違えやすい5つのポイント」 14分
- Pick Up!** 今企業に求められる危機管理・企業防災の重要ポイント 96分
- 📺 新設法人のための「決算・申告までの3つのステップ」 13分
- 📺 「A4」1枚アンケートで利益を5倍にする方法 93分
- 📺 リスクを減らしてピンチをチャンスに変える会社の作り方 53分
- 📺 けんたくんの大冒険「租税教育用」 16分
- 📺 クレーム対応の巧拙が企業生命を左右する 57分
- 📺 ビジネスシーンもマナーでアピール 38分
- 📺 オフィスでできる！簡単エクササイズ 41分
- 📺 電話対応マナー 61分
- 📺 生き残る会社の決算書 50分
- 📺 防犯は想像力だ 111分
- 📺 労働トラブルから会社を守る！とっておきのマナー 70分
- 📺 部下の能力をトコトン引き出すコミュニケーション術 113分
- 📺 成約率を10倍にする究極の名刺交換術 103分



申込先：公益社団法人 川越法人会事務局

電話 049 (257) 6191 FAX 049 (257) 6190





大同生命大阪本社ビル(大阪市西区江戸堀)
～加島屋が店を構えた地に建つ～

大同生命は1902(明治35)年に創業しました。
中小企業経営者のもしものときの方になりたい。
創業者の一人である広岡浅子が生命保険事業に託した
「社会の救済」と「人々の生活の安定」という想いは、
いまでも大同生命に受け継がれています。



広岡浅子(1849-1919)
～大同生命の創業者の一人～



大同生命の礎を築いた
大坂の豪商「加島屋」



旧肥後橋本社ビル
(設計:W・M・ヴォーリス)

その安心で、企業とともに未来をつくる。

さあ、保険の新たな元へ。
T&D 保険グループ

DAIDO 大同生命保険株式会社

埼玉西支社/埼玉県川越市脇田本町6-20(くぼたビル6F)
TEL 049-246-1766

謹賀新年

今年も法人会の

福利厚生制度の普及を通じ

会員企業の役員・従業員と

そのご家族の皆様

安心をお届けしてまいります

本年も何卒よろしく

お願い申し上げます

令和七年



〈引受保険会社〉 **アフラック** 埼玉総合支社
〒330-0854 埼玉県さいたま市大宮区桜木町1-9-6 大宮センタービル14F

法人会用フリーダイヤル ☎0120-876-505
受付時間/9:00~17:00(土日祝日除く)